



REGIÃO AUTÓNOMA DA MADEIRA  
GOVERNO REGIONAL

**RELATÓRIO  
DE EXECUÇÃO DO PROGRAMA DE  
INVESTIMENTOS E DESPESAS DE  
DESENVOLVIMENTO DA  
REGIÃO AUTÓNOMA DA MADEIRA  
PARA 2007**

***EXECUÇÃO DO  
PIDDAR 2007***

*AGOSTO DE 2008*





**REGIÃO AUTÓNOMA DA MADEIRA**  
GOVERNO REGIONAL

*Execução do PIDDAR 2007*

1

## ÍNDICE

	<i>Pág</i>
INTRODUÇÃO .....	5
I. ANÁLISE GLOBAL .....	9
II. ANÁLISE POR PROGRAMAS E MEDIDAS .....	13
II.1 – Inovação e Qualidade.....	19
II.2 – Investigação e Desenvolvimento Tecnológico .....	23
II.3 – Gestão do Ambiente e do Património Natural.....	25
II.4 – Educação e Formação .....	37
II.5 – Desporto e Juventude .....	43
II.6 – Emprego e Trabalho.....	45
II.7 – Saúde .....	49
II.8 – Integração e Equidade Social .....	53
II.9 – Habitação e Realojamento .....	57
II.10 – Cultura e Património.....	61
II.11 – Desenvolvimento Territorial Equilibrado.....	65
II.12 – Turismo.....	71
II.13 – Agricultura e Desenvolvimento Rural.....	75
II.14 – Pescas e Aquicultura.....	81
II.15 – Desenvolvimento Empresarial.....	85
II.16 – Energia .....	89
II.17 – Infra-estruturas e Equipamentos Colectivos .....	91
II.18 – Aperfeiçoamento e Modernização do Sistema Administrativo .....	95
II.19 – Cooperação .....	99
III. DESENVOLVIMENTO DA EXECUÇÃO FINANCEIRA DO INVESTIMENTO .....	107
Quadro I – Investimento Realizado por Programas e Departamentos do Governo Regional em 2007 .....	109
Quadro II – Investimento Realizado por Programas e Fontes de Financiamento em 2007 .....	111
Quadro III – Execução do Investimento por Departamentos do Governo Regional em 2007 .....	113
Quadro IV – Execução do Investimento por Programas e Medidas em 2007 .....	115
Quadro V – Investimento Realizado segundo a Localização em 2007 .....	119
Quadro VI – Investimento Realizado por Nível de Maturidade dos Projectos e Fontes de Financiamento em 2007 .....	121
Quadro VII – Execução do Investimento por Programas, Medidas e Projectos, por Departamentos do Governo Regional em 2007 .....	123
Quadro VIII – Investimento Realizado por Programas, Medidas e Projectos, segundo as Fontes de Financiamento, por Departamentos do Governo Regional em 2007 .....	185



## REGIÃO AUTÓNOMA DA MADEIRA

GOVERNO REGIONAL

*Execução do PIDDAR 2007*

2

### SIGLAS

ACAPORAMA – Associação de Casas do Povo da Região Autónoma da Madeira	CRITE – Comissão Regional para a Igualdade no Trabalho e no Emprego
ACIF-CCIM – Associação Comercial e Industrial do Funchal – Câmara de Comércio e Indústria da Madeira	DIRTRA – Direcção Regional do Trabalho
ACIPS – Associação Comercial e Industrial do Porto Santo	DQA – Directiva Quadro da Água
ADERAM – Agência de Desenvolvimento da Região Autónoma da Madeira	DRA – Direcção Regional de Ambiente
ADRAMA – Associação para o Desenvolvimento da Região Autónoma da Madeira	DRAC – Direcção Regional dos Assuntos Culturais
ANAM – Aeroportos e Navegação Aérea da Madeira, S.A.	DRADR – Direcção Regional de Agricultura e Desenvolvimento Rural
APRAM – Administração dos Portos da Região Autónoma da Madeira, S.A.	DRAE – Direcção Regional de Administração Educativa
AREAM – Agência Regional de Energia e Ambiente da Madeira	DRAECE – Direcção Regional dos Assuntos Europeus e da Cooperação Externa
ASA – Associação de Desenvolvimento da freguesia de Santo António	DRAF – Direcção Regional de Assuntos Fiscais
ASSICOM – Associação dos Industriais de Construção da Madeira	DRAPL – Direcção Regional da Administração Pública e Local
CA – Centro de Abastecimento Agrícola	DRCIE – Direcção Regional do Comércio, Indústria e Energia
CAL – Calheta	DRE – Direcção Regional de Educação
CAPA – Centro de Abastecimento de Produtos Agrícolas	DRE – Direcção Regional de Estatística
CARAM – Centro de Abate da Região Autónoma da Madeira	DREER – Direcção Regional de Educação Especial e Reabilitação
CASOL – Centro de Abastecimento Agrícola da Ponta do Sol	DREP – Direcção Regional de Edifícios Públicos
CCIM – Câmara de Comércio e Indústria da Madeira	DRF – Direcção Regional de Florestas
CEHA – Centro de Estudos de História do Atlântico	DRFP – Direcção Regional de Formação Profissional
CEIM – Centro de Empresas e Inovação da Madeira, Lda.	DRGC – Direcção Regional de Geografia e Cadastro
CEPAM – Conservatório - Escola Profissional das Artes da Madeira	DRGDR – Direcção Regional de Gestão e Desenvolvimento de Recursos
CFE – Centro de Formalidades das Empresas da Madeira	DRI – Direcção Regional de Informática
CITMA – Centro de Ciência e Tecnologia da Madeira	DRJ – Direcção Regional de Juventude
CLB – Câmara de Lobos	DROT – Direcção Regional do Ordenamento do Território
	DRP – Direcção Regional de Pescas
	DRPA – Direcção Regional do Património
	DRPF – Direcção Regional de Planeamento e Finanças
	DRPRE – Direcção Regional de Planeamento e Recursos Educativos
	DRSB – Direcção Regional de Saneamento Básico
	DRSP – Direcção Regional de Planeamento e Saúde Pública
	DRT – Direcção Regional de Turismo



## REGIÃO AUTÓNOMA DA MADEIRA

GOVERNO REGIONAL

*Execução do PIDDAR 2007*

3

DRTT – Direcção Regional de Transportes Terrestres	INA – Instituto Nacional de Administração, I.P.
DRV – Direcção Regional de Veterinária	INAG – Instituto Nacional da Água, I.P.
DSH – Direcção de Serviços de Hidráulica	INETI – Instituto Nacional de Engenharia, Tecnologia e Inovação
EEAR – Estação Elevatória de Águas Residuais	IRE – Inspeção Regional de Educação
EEE – Espaço Económico Europeu	IRE – Instituto Regional do Emprego
EPHTM – Escola Profissional de Hotelaria e Turismo da Madeira	IRF – Inspeção Regional de Finanças
ER – Estrada Regional	IVBAM – Instituto do Vinho, do Bordado e do Artesanato da Madeira
ESA – European Space Agency	LREC – Laboratório Regional de Engenharia Civil
ETAR – Estação de Tratamento de Águas Residuais	MAC – Machico
EXT - Exterior	MAC – Madeira/Açores/Canárias
FA – Fundo de Gestão para Acompanhamento dos Programas de Formação Profissional	MPE – Madeira Parques Empresariais, Sociedade Gestora, S.A.
FBCF – Formação Bruta de Capital Fixo	NESI – Núcleo Estratégico da Sociedade da Informação
FEDER – Fundo Europeu de Desenvolvimento Regional	OIC – Outras Iniciativas Comunitárias
FEOGA – Fundo Europeu de Orientação e Garantia Agrícola	PAR – Programa de Apoio Rural
FSE – Fundo Social Europeu	PATRIRAM – Titularidade e Gestão de Património Público Regional, S.A.
FUN – Funchal	PDES – Plano de Desenvolvimento Económico e Social 2007-2013
GAB – Gabinete do Secretário	PDRu – Plano de Desenvolvimento Rural
GAPI – Gabinete de Apoio à Promoção da Propriedade Industrial	PIC – Programa de Iniciativa Comunitária
GPS – Global Positioning System	PIDDAR – Plano e Programa de Investimentos e Despesas de Desenvolvimento da Administração Regional
HCF – Hospital Central do Funchal	PIDDAR – Programa de Investimentos e Despesas de Desenvolvimento da Administração Regional
HCM – Hospital Central da Madeira	PME – Pequenas e Médias Empresas
IDE-RAM – Instituto de Desenvolvimento Empresarial da Região Autónoma da Madeira	PMIE – Prémio Madeira de Inovação Empresarial
IDRAM – Instituto do Desporto da Região Autónoma da Madeira	PMZ – Porto Moniz
IDT – Investigação e Desenvolvimento Tecnológico	PNM – Parque Natural da Madeira
IFAP – Instituto de Financiamento da Agricultura e Pescas	PO – Programa Operacional
IFC – Instituto de Gestão de Fundos Comunitários	POP RAM – Programa Operacional Plurifundos da Região Autónoma da Madeira
IFOP – Instrumento Financeiro de Orientação das Pescas	POSC - Programa Operacional Sociedade do Conhecimento
IGA – Investimentos e Gestão da Água, S.A.	POSEIMA – Programa de Opções Específicas para o Afastamento e. Insularidade da Madeira e Açores
IGF – Inspeção-Geral de Finanças	POSI – Programa Operacional Sociedade da Informação
IHM – Investimentos Habitacionais da Madeira, E.P.E.	PRE – Plano Regional de Emprego
IHRU – Instituto da Habitação e da Reabilitação Urbana, I.P.	



## REGIÃO AUTÓNOMA DA MADEIRA

GOVERNO REGIONAL

*Execução do PIDDAR 2007*

4

PRID – Programa de Recuperação de Imóveis Degradados  
PRIO – Plano Regional para a Igualdade de Oportunidades  
PSL – Ponta do Sol  
PST – Porto Santo  
QREN – Quadro de Referência Estratégico Nacional  
QCA – Quadro Comunitário de Apoio  
RAM – Região Autónoma da Madeira  
RAMEDM – Estradas da Madeira, S.A.  
RBV – Ribeira Brava  
REG – Região  
RUP – Região Ultraperiférica  
SAN – Santana  
SCR – Santa Cruz  
SDNM – Sociedade de Desenvolvimento do Norte da Madeira, S.A.  
SDPO – Sociedade de Promoção e Desenvolvimento da Zona Oeste da Madeira - Ponta do Oeste, S.A.  
SDPS – Sociedade de Desenvolvimento do Porto Santo, S.A.  
SFA – Serviços e Fundos Autónomos  
SGQ – Sistema de Gestão da Qualidade  
SMD – Sociedade Metropolitana de Desenvolvimento, S.A.  
SPI – Sociedade Portuguesa de Inovação  
SRA – Secretaria Regional do Ambiente e dos Recursos Naturais  
SRAS – Secretaria Regional dos Assuntos Sociais  
SRE – Secretaria Regional de Educação  
SRES – Secretaria Regional do Equipamento Social e Transportes  
SRPC – Serviço Regional de Protecção Civil  
SRPF – Secretaria Regional do Plano e Finanças  
SRPT – Serviço Regional de Prevenção da Toxicodependência  
SRR – Secretaria Regional dos Recursos Humanos  
SRS – Serviço Regional de Saúde, E.P.E.  
SRTC – Secretaria Regional do Turismo e Cultura  
SVC – São Vicente  
TIC – Tecnologias de Informação e Comunicação  
URE – Utilização Racional de Energia

VA – Valor Ambiente - Gestão e Administração de Resíduos da Madeira, S.A.  
VCC – Vários concelhos  
VP – Vice Presidência do Governo Regional  
WISE – Water Information System for Europe



**REGIÃO AUTÓNOMA DA MADEIRA**  
GOVERNO REGIONAL

*Execução do PIDDAR 2007*

---

## **INTRODUÇÃO**







## REGIÃO AUTÓNOMA DA MADEIRA

GOVERNO REGIONAL

*Execução do PIDDAR 2007*

7

### **INTRODUÇÃO**

O ano que passou marcou o início do processo de implementação da estratégia delineada no Plano de Desenvolvimento Económico e Social (PDES) para o período 2007-2013. Por sua vez, a execução do Plano e Programa de Investimentos e Despesas de Desenvolvimento da Administração da Região Autónoma da Madeira (PIDDAR) para 2007, materializada no presente documento, demonstra a contribuição do sector público, quer através de intervenção directa ou do apoio ao investimento de outros sectores institucionais, para a concretização daquela estratégia.

O presente Relatório procura pois dar conta do esforço interventivo do Governo Regional em prol do desenvolvimento sustentado da Região Autónoma da Madeira, apresentando, de forma sistematizada, a análise da execução material e financeira dos investimentos, tanto do ponto de vista global, como a nível dos programas e das medidas que reflectem os objectivos definidos para o ano de 2007 no âmbito do PIDDAR, assim como disponibiliza, de forma pormenorizada, toda a informação financeira considerada relevante.

O PIDDAR tem expressão financeira no Mapa IX do Orçamento da Região e a respectiva execução integra o Anexo XIII da Conta da Região.





**REGIÃO AUTÓNOMA DA MADEIRA**  
GOVERNO REGIONAL

*Execução do PIDDAR 2007*

---

## **I. ANÁLISE GLOBAL**





## REGIÃO AUTÓNOMA DA MADEIRA

GOVERNO REGIONAL

Execução do PIDDAR 2007

11

### ANÁLISE GLOBAL

O Plano e Programa de Investimentos e Despesas de Desenvolvimento da Administração Regional para o ano de 2007 foi aprovado pela Resolução da Assembleia Legislativa da Madeira n.º 1/2007/M, de 10 de Janeiro, e enquadra-se na estratégia definida no Plano de Desenvolvimento Económico e Social 2007-2013 e no Programa de Governo 2005-2008.

O contexto orçamental em que decorreu a execução das medidas e dos projectos incluídos no PIDDAR 2007 foi definido no Decreto Legislativo Regional n.º 3/2007/M, de 9 de Janeiro e regulamentado através do Decreto Regulamentar Regional n.º 3/2007/M, de 9 de Fevereiro.

O montante financeiro previsto no Programa de Investimentos para 2007 totalizava então 655.817,4 milhares de euros.

As alterações orçamentais efectuadas ao longo do ano, com a finalidade de adequar as dotações dos programas e projectos às reais necessidades financeiras, originaram uma dotação corrigida no valor de 670.017,6 mil euros.

O montante global da despesa resultante da execução dos projectos de investimento inscritos no PIDDAR 2007 ascendeu a 384.965,8 euros equivalendo a uma taxa de execução financeira de 57,5%.

O quadro que se segue mostra a repartição do montante de despesa realizada pelas prioridades de desenvolvimento estabelecidas para o médio prazo no âmbito do PDES 2007-2013.

#### Repartição da despesa realizada por prioridades de desenvolvimento

Prioridades de Desenvolvimento	Despesa	
	Mil Euros	%
Inovação, Empreendedorismo e Sociedade do Conhecimento	4 001	1,1
Desenvolvimento Sustentável – Dimensão Ambiental	49 038	12,7
Potencial Humano e Coesão Social	44 821	11,6
Cultura e Património	10 914	2,8
Coesão Territorial e Desenvolvimento Equilibrado	56 703	14,7
Turismo	12 919	3,4
Agricultura e Desenvolvimento Rural, Pesca, Indústria, Comércio e Serviços	26 442	6,9
Infra-estruturas Públicas e Equipamentos Colectivos	167 444	43,5
Governança Regional e Sub-regional	12 684	3,3
<b>TOTAL</b>	<b>384 966</b>	<b>100,0</b>

Fonte: VP, SRR, SRTC, SRES, SRAS, SRE, SRPF, SRA



## REGIÃO AUTÓNOMA DA MADEIRA

GOVERNO REGIONAL

*Execução do PIDDAR 2007*

12

A sua análise permite-nos constatar a importância concedida pela Administração Regional às “Infra-estruturas Públicas e Equipamentos Colectivos”, justificado pela relevância dos compromissos assumidos pelo Governo no quadro do modelo de desenvolvimento adoptado nas últimas décadas e que urge cumprir. O “Desenvolvimento Sustentável – Dimensão Ambiental” e o “Potencial Humano e Coesão Social” constituem igualmente áreas de intervenção prioritária, para as quais o PIDDAR de 2007 disponibilizou cerca de 94 milhões de euros.

Tal como se pode verificar no quadro seguinte, contribuíram maioritariamente para a despesa realizada as fontes financeiras regionais, com 81,4% do financiamento total.

### Repartição da despesa realizada por fontes de financiamento

Fontes de Financiamento	Mil Euros	Estrutura %
Cap. 50 – Financiamento Regional	311 429	80,9
Não Co-financiado	288 174	92,5
Contrapartida Interna	23 255	7,5
Outras Fontes (Regionais)	1 806	0,5
Financiamento Nacional	34 721	9,0
Financiamento Comunitário	37 010	9,6
<b>TOTAL</b>	<b>384 966</b>	<b>100,0</b>

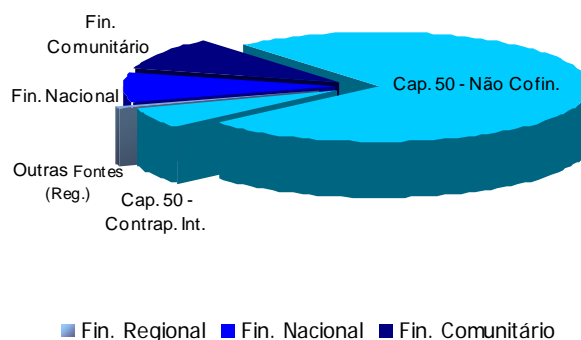

Fonte: VP, SRR, SRTC, SRES, SRAS, SRE, SRPF, SRA

Tal facto, aliado à fraca participação na despesa da União Europeia (9,6%), deve-se ao período de transição que atravessamos, caracterizado simultaneamente pela execução residual dos projectos aprovados no âmbito do período de programação 2000-2006 e pela fase inicial de preparação dos projectos de investimento a candidatar aos novos programas com enquadramento no Quadro de Referência Estratégico Nacional 2007-2013 (QREN).

O financiamento nacional, predominantemente o Fundo de Coesão Nacional, ascendeu a cerca de 34,7 milhões de euros, o que representa 9% da despesa realizada.



## REGIÃO AUTÓNOMA DA MADEIRA

GOVERNO REGIONAL

Execução do PIDDAR 2007

13

### Repartição da despesa realizada por departamentos

Departamentos	Despesa	
	Mil Euros	Estrutura %
Vice-Presidência	13 313	3,5
Recursos Humanos	5 188	1,3
Turismo e Cultura	17 310	4,5
Equip. Social e Transportes	172 447	44,8
Assuntos Sociais	6 326	1,6
Educação	42 150	11,0
Plano e Finanças	76 811	20,0
Ambiente e Recursos Naturais	51 421	13,3
<b>TOTAL</b>	<b>384 966</b>	<b>100,0</b>

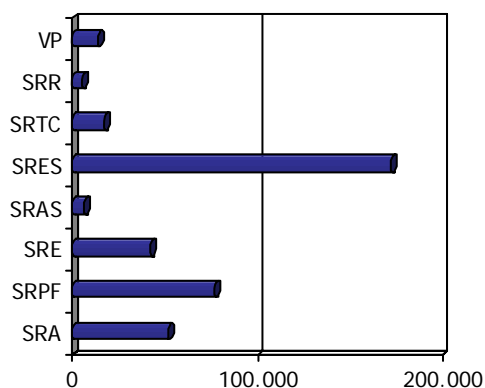

Fonte: VP, SRR, SRTC, SRES, SRAS, SRE, SRPF, SRA

No quadro apresentado, o qual resume a repartição do investimento pelos departamentos executores, podemos verificar que a Secretaria Regional do Equipamento Social e Transportes (SRES) absorveu a maior fatia (45%) dos pagamentos efectuados, canalizando 47% do montante correspondente em favor da “melhoria das acessibilidades internas e externas e reforço da mobilidade”, 33% para a “melhoria e reordenamento da rede de infra-estruturas de ensino, desporto e saúde”, 10% para a “protecção e valorização da orla costeira” e 4% na “construção de centros cívicos, comunitários ou de convívio”.

Cerca de 46% dos 77 milhões de euros despendidos pela Secretaria Regional do Plano e Finanças (SRPF) foram canalizados para os municípios da RAM, sob a forma de apoios financeiros à construção de infra-estruturas consideradas relevantes para o desenvolvimento regional. O contributo da Região para a resolução de alguns problemas habitacionais ainda existentes transferido por esta Secretaria Regional para a IHM – Investimentos Habitacionais da Madeira, E.P.E., ascendeu a 7.115,6 mil euros.

No âmbito das competências da Secretaria Regional do Ambiente e dos Recursos Naturais, releve-se os 25,3 milhões de euros investidos em prol da “gestão sustentável de resíduos e de recursos hídricos e águas residuais” e os 28% do total do montante despendido por esta Secretaria destinados à “modernização e diversificação da economia rural”.

Segue-se, por ordem decrescente do montante investido, a Secretaria Regional de Educação (SRE), relevando-se o desporto e a formação profissional como áreas privilegiadas de investimento.



## REGIÃO AUTÓNOMA DA MADEIRA

GOVERNO REGIONAL

*Execução do PIDDAR 2007*

14

É igualmente de destacar:

- O investimento efectuado em prol do “turismo” e da “cultura e património”, equivalente a 70% e a 26% do valor executado pela Secretaria Regional do Turismo e Cultura (SRTC);
- Os 5,8 milhões destinados, pela Vice-Presidência, ao “apoio ao desenvolvimento regional e local” e os 4,8 milhões de euros para a “promoção e apoio ao aumento da capacidade e dos factores competitivos”;
- O investimento, no valor de 4.279,2 milhares de euros, realizado pela Secretaria Regional dos Recursos Humanos (SRR) através do Instituto Regional de Emprego, para o “desenvolvimento de medidas activas e preventivas para o emprego”;
- O montante despendido pela Secretaria Regional dos Assuntos Sociais (SRAS) visando a “protecção do território e apoio ao socorro”, 3,8 milhões de euros, e os 2.329,7 mil euros destinados, por esta entidade, à área da Saúde.

Relativamente à repartição espacial do investimento apresentada no quadro da página seguinte, é de relevar que cerca de 231.755 milhares de euros, o correspondente a 60% do total investido, foram canalizados para projectos de âmbito regional ou pluri-concelhio.

Dos 149.664,8 mil euros investidos dentro dos limites de cada concelho, 26% foram realizados no Funchal, seguindo-se-lhe Machico e Calheta, com cerca de 13%, Câmara de Lobos, com 10% e São Vicente, com 8,4%. Para cada um dos restantes sete concelhos da Região foram canalizados montantes compreendidos entre os 3 e os 10 milhões de euros.

Cerca de 1% do total do investimento realizado em 2007 teve lugar fora da Região.



**REGIÃO AUTÓNOMA DA MADEIRA**

GOVERNO REGIONAL

*Execução do PIDDAR 2007*

15

**Repartição espacial da despesa realizada**

Localização	Despesa	
	Mil Euros	Estrutura %
Calheta	20 068	5,2
Câmara de Lobos	14 393	3,8
Funchal	38 620	10,0
Machico	20 422	5,3
Ponta do Sol	3 759	1,0
Porto Moniz	7 352	1,9
Porto Santo	9 248	2,4
Ribeira Brava	9 748	2,5
Santa Cruz	10 434	2,7
Santana	3 121	0,8
São Vicente	12 500	3,3
Vários Concelhos	42 811	11,1
Região	188 944	49,1
Exterior	3 546	0,9
<b>TOTAL</b>	<b>384 966</b>	<b>100,0</b>

Fonte: VP, SRR, SRTC, SRES, SRAS, SRE, SRPF, SRA





**REGIÃO AUTÓNOMA DA MADEIRA**  
GOVERNO REGIONAL

*Execução do PIDDAR 2007*

---

## **II. ANÁLISE POR PROGRAMAS E MEDIDAS**





## REGIÃO AUTÓNOMA DA MADEIRA

GOVERNO REGIONAL

Execução do PIDDAR 2007

19

### II.1 – INOVAÇÃO E QUALIDADE

As intervenções efectuadas em 2007, no âmbito do programa “Inovação e Qualidade”, visam contribuir, a médio/longo prazo, para o reforço da capacidade competitiva da Região. A implementação das medidas “Promoção da inovação e sociedade do conhecimento”, “Promoção do empreendedorismo”, “Fomento da utilização das tecnologias da informação e da comunicação” e “Estímulo a uma cultura regional para a qualidade” foi assegurada pela Vice-Presidência do Governo Regional e pelas Secretarias Regionais de Educação e dos Recursos Humanos.

#### Despesa pública e financiamento

A despesa pública total realizada, no quadro do programa “Inovação e Qualidade”, ascendeu a quase 2,5 milhões de euros, o que equivale a 0,64% da despesa total do PIDDAR.

No que respeita à origem do financiamento, saliente-se o Capítulo 50 do Orçamento Regional como a fonte mais representativa, com 64%, seguindo-se a União Europeia, com os seus 892 mil euros provenientes do FEDER (Fundo Europeu de Desenvolvimento Regional), no âmbito do Programa Operacional Plurifundos da Região Autónoma da Madeira 2000-2006 (POPRAM III).

#### Principais actuações, por medida

##### M1.1 – Promoção da inovação e sociedade do conhecimento

O Núcleo Estratégico da Sociedade da Informação (NESI) desenvolveu os seguintes projectos, os quais têm como finalidade o aprofundamento da sociedade do conhecimento na Região através da realização de acções de informação, sensibilização e divulgação:

- “Promoção da Sociedade do Conhecimento”, que compreendeu a actualização dos conteúdos e a introdução de novas funcionalidades no portal da internet do NESI, a publicação de 52 *newsletters* sobre a sociedade da informação e de 12 *webzines* “NOTÍCIA” e a concessão de 50 licenças para a realização de cursos *on-line*;
- “Ciclo de Boas Práticas”, consistindo na divulgação dos casos de sucesso nacionais e europeus no âmbito da promoção da sociedade da informação e do conhecimento, através da realização de seis seminários subordinados aos temas “Nova Economia dos Conteúdos”, “Televisão por Internet”, “GeoMarketing”, “BusinessIntelligence” e “Software Livre em Portugal” e de 52 conferências *on-line*.



## REGIÃO AUTÓNOMA DA MADEIRA

GOVERNO REGIONAL

*Execução do PIDDAR 2007*

20

### **M1.2 – Promoção do empreendedorismo**

Das actividades desenvolvidas durante o ano de 2007, no sentido da promoção e/ou reforço do espírito empreendedor dos agentes económicos da Região, é de realçar a intervenção do CEIM – Centro de Empresas e Inovação da Madeira, Lda, no cumprimento do contrato de prestação de serviços celebrado com a Região Autónoma da Madeira, através da Vice-Presidência do Governo Regional.

O enquadramento da actuação do CEIM na política do Governo Regional passa pelo desenvolvimento de actividades de sensibilização para o empreendedorismo e para a inovação empresarial, bem como pela implementação de medidas concretas e práticas que se traduzam na criação e desenvolvimento de projectos empresariais regionais com componentes diferenciadoras das dos já existentes no mercado.

Assim sendo, e no que ao empreendedorismo diz respeito, o CEIM deu continuidade ao projecto “rs4e – Road Show for Entrepreneurship”, co-financiado pelo FEDER no âmbito do POPRAM III e que envolve anualmente cerca de 800 alunos e 30 professores em acções de sensibilização para a temática do empreendedorismo e para os diversos aspectos técnicos e comportamentais que lhe são intrínsecos.

No que concerne à inovação, são de registar: o desenvolvimento do projecto “e-CEIM”, co-financiado pelo programa Madeira Digital, que compreende a criação de uma página na internet, a aquisição de programa de apoio à gestão para as micro-empresas e a disponibilização de “microsites” para as empresas apoiadas pelo CEIM; a implementação de Gabinetes de Apoio à Promoção da Propriedade Industrial (GAPI); o prosseguimento da atribuição do Prémio Madeira Inovação Empresarial (PMIE); o acompanhamento/consultoria em diversas áreas operacionais das empresas instaladas no espaço de incubação do CEIM, através de melhoria dos planos de negócio, “business angels” e capitais de risco regionais/nacionais; a concretização de estratégias de comunicação e de imagem; a formação em “business communication”.

Com o intuito de criar condições de financiamento das PME em áreas relacionadas com a inovação e o crescimento, registe-se o desenvolvimento, a cargo do Instituto de Desenvolvimento Empresarial (IDE-RAM), do projecto “Fundo de Capital de Risco – Madeira Capital”, cujo objectivo é assegurar o financiamento desta estrutura, de forma a possibilitar uma melhor intervenção junto das PME regionais. O Fundo foi constituído em 2004 e é co-financiado em 50% pelo FEDER, tendo sido realizado um milhão de euros do respectivo capital social. Durante o ano de 2007, o Fundo de Capital de Risco foi reforçado em 750 mil euros, em consequência das análises efectuadas a projectos candidatos. No âmbito do projecto “Criação de um Fundo de Garantia Mútua”, foram estabelecidos vários contactos com vista à implementação deste Fundo, que passa também pela criação de uma agência de garantia mútua.

A despesa realizada em 2007 no sentido da “promoção do empreendedorismo” ascendeu a cerca de 1 milhão de euros, sendo que 252 mil constituíram transferências para o CEIM, no âmbito do



## REGIÃO AUTÓNOMA DA MADEIRA

GOVERNO REGIONAL

*Execução do PIDDAR 2007*

21

contrato estabelecido e os restantes 750 mil destinaram-se, como já referido, ao reforço do Fundo de Capital de Risco.

### **M1.3 – Fomento da utilização das tecnologias da informação e da comunicação**

Os projectos de investimento enquadrados nesta medida, cuja execução em 2007 originou um dispêndio global no valor de 1.139,7 milhares de euros, têm como denominador comum a generalização do acesso das Tecnologias da Informação e Comunicação (TIC) a todos os cidadãos, promovendo a info-inclusão e a massificação da utilização da “banda larga”, com o desenvolvimento de novos produtos, conteúdos e serviços dirigidos aos cidadãos e com a promoção da conectividade.

Concretamente, as principais actividades desenvolvidas em 2007 foram, por projecto, as seguintes:

- “TICE – Tecnologias de Informação e Comunicação na Educação” – desenvolvimento do projecto “PmatE” e apoio às competições finais realizadas em Aveiro; realização da “Conferência e-Learning Lisboa 07” e do intercâmbio com uma escola secundária dos Açores, na sequência de um trabalho no domínio audiovisual escolar; promoção das acções de formação “Quadros Interactivos Multimédia na RAM” e “Formação de e-Formadores”; aquisição de equipamentos para o Centro Multimédia;
- “Escola Virtual – Estou na Escola com os meus amigos” – desenvolvimento da configuração de um sistema de telecomunicações que permitirá apoiar os alunos temporariamente impossibilitados de frequentar a escola;
- “REI XXI – Rede Escolar Integrada” – criação e manutenção da Rede com tecnologia de alto débito;
- “Acesso à Internet em Banda Larga” – execução, até Março de 2007, de um contrato de serviços de acesso à internet com a PT Comunicações, no sentido de reduzir o respectivo custo em 50%;
- “Uma Família – Um Computador” – promoção da info-inclusão através da entrega de 400 unidades de *hardware*, sendo que, desde o início do projecto até final de 2007, foram entregues 6.346 unidades das 10 mil previstas;
- “Lojas da Juventude” – Instalação de equipamento informático, num total de 20 PC's, com vista à instalação das novas lojas de juventude de Santa Cruz, Camacha e Quinta da Ribeira, instalação e configuração de sete novos servidores nas lojas de juventude de São Vicente, Porto Moniz, Machico, Santana, Santa Cruz e Porto Santo, instalação de um posto em “braille” e de uma unidade de *backup* na loja de juventude do Funchal, instalação de um novo programa para restrição de *sites* nos 80 PC's das lojas de



## REGIÃO AUTÓNOMA DA MADEIRA

GOVERNO REGIONAL

*Execução do PIDDAR 2007*

22

juventude e aquisição de equipamento visando o arranque do processo de interligação da loja de juventude do Funchal às outras lojas de juventude.

### **M1.4 – Estímulo a uma cultura regional para a qualidade**

Conduzindo a uma despesa global de cerca de 309 mil euros em 2007, a Direcção Regional do Comércio, Indústria e Energia (DRCIE) deu continuidade à execução dos seguintes projectos:

- “Programa de Promoção da Qualidade”, que, consistindo no desenvolvimento de actividades polarizadoras e impulsionadoras da qualidade na Região, possibilitou a realização dos trabalhos inerentes ao processo de acreditação do Laboratório de Metrologia da Madeira e, no âmbito do protocolo de cooperação assinado em Fevereiro de 2007 com a Associação Portuguesa para a Qualidade, a realização do 32.º Colóquio da Qualidade;
- “Implementação da Estratégia Regional para a Qualidade”, cuja execução respeita à materialização do estudo sobre a Estratégia Regional para a Qualidade, aprovado pela Resolução n.º 276/2005, de 17 de Março, através das seguintes acções/sub-projectos, que têm a particularidade de beneficiarem de comparticipação financeira comunitária através da componente FEDER do POPRAM III:
  - “Portal da Qualidade” – finalização da construção do dito portal, faltando a actualização dos respectivos conteúdos para a passagem à fase da implementação e formação;
  - “Campanha de Sensibilização para a Qualidade” – lançamento da Campanha, que teve lugar no dia 26 de Outubro, no Jardim Municipal do Funchal;
  - “Documento de Princípios e Linhas Orientadoras da Qualidade – Estrela da Qualidade” – produção do documento e edição de 5 mil exemplares para distribuição;
  - “Barómetro Regional da Qualidade” – conclusão da construção do Barómetro, apresentação do mesmo ao Conselho Regional da Qualidade e aos membros do Governo Regional, sendo que a apresentação pública se viria a concretizar já em 2008.





## **II.2 – INVESTIGAÇÃO E DESENVOLVIMENTO TECNOLÓGICO**

As intervenções efectuadas em 2007 no âmbito do presente programa englobam projectos de investimento a cargo da Direcção Regional da Agricultura e Desenvolvimento Rural (DRADR), do Madeira Tecnopolo e do Laboratório Regional de Engenharia Civil (LREC) que contribuem para a consolidação do sistema de IDT na Região e para o fortalecimento da capacidade de cooperação entre as instituições regionais e sua inserção em redes europeias de investigação.

### **Despesa pública e financiamento**

A execução financeira verificada em 2007 totalizou 1.520,5 milhares de euros, respeitando apenas ao desenvolvimento do projecto “Laboratório Regional de Veterinária e Segurança Alimentar”, uma vez que as outras intervenções integrantes do programa não originaram qualquer dispêndio financeiro. A despesa realizada foi co-financiada a 50% pelo FEDER no quadro do POPRAM III.

### **Principais actuações, por medida**

#### **M2.1 – Promoção da investigação e do desenvolvimento tecnológico**

O Madeira Tecnopolo, tendo em vista a instalação, no Paúl da Serra, de uma estação terrestre que fará parte do sistema de satélites Galileo, com vista a aumentar significativamente a precisão dos dados de GPS no espaço europeu e a constituir um novo sistema de navegação para aeronaves, elaborou em 2007 uma candidatura a apresentar à European Space Agency (ESA).

Adicionalmente, o Madeira Tecnopolo promoveu a realização do curso “Formação em Técnicas de Processamento de Sinal para Sistemas de Navegação por Satélite” frequentado por 18 licenciados na área de engenharia/telecomunicações e assinou contratos e protocolos de parceria com entidades nacionais e internacionais, nomeadamente com a SpaceLink, Universidade Nova de Lisboa e “The Peoples Holding Company”.

O Laboratório Regional de Engenharia Civil deu início ao projecto “PACT – Projecto de promoção e divulgação da cultura científica e tecnológica”, tendo em vista a divulgação, durante o ano de 2007, de dois trabalhos de investigação, um de mestrado: “Regimes dos ventos estivais no Funchal e sua influência nos padrões térmicos” e o outro de doutoramento “Optimização de sistemas híbridos fotovoltaicos-eólicos em zonas insulares de diversidade climática”. No entanto, tendo a defesa das respectivas teses ocorrido em Dezembro de 2007 e Janeiro 2008, esses trabalhos só poderão ser divulgados durante o ano de 2008.

No que respeita ao controlo veterinário e à pesquisa de resíduos de pesticidas em produtos de origem vegetal e animal, foi dado início em Julho de 2007, sob a responsabilidade da Secretaria



**REGIÃO AUTÓNOMA DA MADEIRA**

GOVERNO REGIONAL

*Execução do PIDDAR 2007*

---

24

Regional do Ambiente e dos Recursos Naturais, à construção do Laboratório Regional de Veterinária e Segurança Alimentar que, integrando as valências de análises veterinárias e de análises de resíduos com utilização de tecnologias de ponta, reunirá as condições necessárias a uma resposta eficiente e eficaz às exigências cada vez maiores dos consumidores em termos de segurança alimentar, bem como permitirá a certificação dos métodos analíticos utilizados. Este projecto, cuja conclusão está prevista para fins de 2008, beneficia de co-financiamento comunitário FEDER no quadro do POPRAM 2000-2006.



### **II.3 – GESTÃO DO AMBIENTE E DO PATRIMÓNIO NATURAL**

A concretização dos investimentos e acções integrados no programa “Gestão do Ambiente e do Património Natural” foi levada a cabo pela Secretaria Regional do Ambiente e dos Recursos Naturais, através da Direcção Regional de Ambiente, do Parque Natural da Madeira, da Direcção Regional das Florestas, da Direcção Regional de Saneamento Básico, do Gabinete do Secretário Regional e no âmbito da actuação das empresas Valor Ambiente – Gestão e Administração de Resíduos da Madeira, S.A. e IGA - Investimentos e Gestão da Água, S.A., bem como pela Secretaria Regional do Equipamento Social e Transportes.

As medidas de intervenção do PIDDAR que enquadram tais investimentos e acções são as seguintes:

- Protecção e controlo da qualidade do ambiente,
- Conservação da natureza e da biodiversidade,
- Gestão sustentável de resíduos e de recursos hídricos e águas residuais,
- Valorização das florestas e áreas protegidas,
- Prevenção e gestão de riscos naturais e antrópicos,
- Protecção e valorização da orla costeira,
- Informação e sensibilização ambiental.

#### **Despesa pública e financiamento**

A despesa pública total realizada em 2007, respeitante ao conjunto de investimentos que integram aquelas medidas, ascendeu a cerca de 49.038 milhares de euros, o que representa 12,7% do PIDDAR.

Uma parcela correspondente a 10% do montante total despendido teve origem nos fundos comunitários FEDER e FEOGA-G (Fundo Europeu de Orientação e Garantia Agrícola – Secção Garantia), concedidos no âmbito do POPRAM III, do programa Madeira Digital, do PIC INTERREG III B, dos programas LIFE e LEADER+ e da iniciativa comunitária ERA-NET.

O financiamento regional atingiu o montante de cerca de 39.592 mil euros e proveio, na sua maior parte, do Capítulo 50 do Orçamento Regional.



## REGIÃO AUTÓNOMA DA MADEIRA

GOVERNO REGIONAL

*Execução do PIDDAR 2007*

26

Acresce ainda a verba com origem no Fundo de Coesão Nacional e no POSI – Programa Operacional Sociedade da Informação, actual POSC – Programa Operacional Sociedade do Conhecimento, que totaliza cerca de 4,6 milhões de euros.

### **Principais intervenções, por medida**

#### **M3.1 – Protecção e controlo da qualidade do ambiente**

Com vista a assegurar as condições necessárias a uma gestão ambiental promotora de um desenvolvimento sustentável, são de destacar:

- As campanhas de monitorização da qualidade do ar, a aquisição de *software* informático destinado à actualização da rede de monitorização da qualidade do ar, a aquisição de serviços de conservação e manutenção da rede de estações de monitorização e a participação em reuniões nacionais para discussão de regulamentação relativa às emissões atmosféricas;
- O início da realização do inventário regional de fontes fixas e emissões de poluentes atmosféricos, através de contratação de serviços de consultoria técnica;
- As acções inerentes à gestão dos descritores ambientais e à aplicação dos instrumentos e directrizes ambientais vigentes na União Europeia;

O valor da despesa realizada no âmbito desta medida foi de 65,7 milhares de euros. Os projectos “Laboratório de Referência do Ambiente” e “Inventário de Emissões Atmosféricas” não registaram despesa, fruto da decisão em não avançar para já com a construção do Laboratório e de um atraso na execução do inventário de fontes fixas e emissões de poluentes atmosféricos.

#### **M3.2 – Conservação da natureza e da biodiversidade**

As intervenções efectuadas no âmbito desta medida levaram a um dispêndio no valor de 318,7 mil euros, tendo em vista a promoção da conservação de espécies endémicas e respectivos *habitats*, com particular enfoque na preservação de espécies ameaçadas de extinção e na protecção e conservação da Floresta Laurisilva.

No que respeita à Reserva Natural das Ilhas Desertas, foram desenvolvidas acções com o objectivo de preservar as espécies prioritárias Lobo-marinho e Freira do Bugio. Destacam-se, para além das actividades de fiscalização da Reserva e da monitorização dos *habitats* e espécies, a aquisição de equipamento diverso, a instalação de uma pequena estação no planalto do Bugio e de uma dessalinizadora e, no âmbito da educação e informação ao público sobre esta reserva natural, a produção de placas informativas e de um *compact disc*.



## REGIÃO AUTÓNOMA DA MADEIRA

GOVERNO REGIONAL

*Execução do PIDDAR 2007*

27

No sentido da conservação da biodiversidade presente nas Ilhas Selvagens, foi dada especial atenção ao melhoramento das infra-estruturas existentes na reserva, à manutenção das fontes de energia limpa existentes, à produção de uma exposição sobre a reserva natural como meio de informação para os visitantes, ao controlo da planta Tabaqueira, à realização de vários estudos sobre as aves nidificantes e à aquisição de material e equipamentos necessários ao bom funcionamento da estação.

De entre os outros investimentos e acções com enquadramento nesta medida, são de destacar:

- As intervenções com vista à preservação de espécies e respectivos habitats existentes nas áreas da Floresta Laurisilva da Madeira e ao controlo de determinados núcleos de plantas invasoras que ocorrem em diferentes áreas protegidas, o desenvolvimento de trabalhos de conservação da Freira da Madeira, incluindo acções de combate aos factores que ameaçam esta espécie, a elaboração de uma proposta de plano de ordenamento do PNM e o apoio e incentivo à prática da agricultura biológica nas áreas pertencentes ao mesmo;
- O desenvolvimento de diversos trabalhos de investigação e monitorização de plantas indígenas e endémicas, com particular incidência em espécies ameaçadas de extinção;
- A conclusão do processo de criação do Portal “www.bionetmadeira.com” e o desenvolvimento de acções visando a concretização dos restantes objectivos do projecto “Biodiversidade.net”, designadamente, a criação de uma loja *on-line*, com produtos de *merchandising* sobre a biodiversidade da RAM, e de um fórum *on-line*.
- O desenvolvimento do projecto “Net-Biome”, cujo objectivo consiste em estimular a cooperação sustentada e a coordenação de programas de investigação, levados a cabo nas regiões tropicais e subtropicais dos Estados-Membros da União Europeia participantes no projecto e em promover, posteriormente, o desenvolvimento de actividades comuns alargadas a nível transnacional e internacional;
- A participação num conjunto de acções realizadas no âmbito do projecto “Áreas importantes para as aves marinhas em Portugal”, co-financiado através do Programa LIFE.

### **M3.3 – Gestão sustentável de resíduos e de recursos hídricos e águas residuais**

As intervenções no âmbito desta medida consistiram em dar seguimento ao esforço de investimento que tem vindo a ser realizado no domínio das infra-estruturas e equipamentos ambientais de primeira geração, designadamente nas áreas dos resíduos, do saneamento básico e do abastecimento de água a toda a população e em desenvolver sistemas de gestão ambiental de segunda geração respeitantes às áreas referidas.



## REGIÃO AUTÓNOMA DA MADEIRA

GOVERNO REGIONAL

*Execução do PIDDAR 2007*

28

Assim, as principais actuações desenvolvidas em 2007 nos domínios atrás mencionados foram as seguintes:

### Resíduos sólidos

No prosseguimento de uma política integrada de gestão de resíduos, baseada prioritariamente nos princípios da redução, reutilização e reciclagem e de canalização, para destinos adequados, de determinados resíduos específicos, tem vindo a ser desenvolvido pela empresa “Valor Ambiente – Gestão e Administração de Resíduos da Madeira, S.A.” – no âmbito do contrato de concessão estabelecido em regime de serviço público e de exclusividade, em conformidade com o Plano Estratégico de Resíduos da RAM – um sistema integrado de recolha, tratamento, valorização e deposição em aterro dos resíduos sólidos urbanos, a par de medidas que visam a gestão e transporte de resíduos para fora da Região, a fim de serem objecto de reciclagem.

No quadro desta política, e em virtude das obrigações decorrentes do contrato de concessão, foi contemplada a atribuição à empresa Valor Ambiente, S.A. de participações financeiras destinadas essencialmente a: apoiar a exploração do sistema integrado de gestão de resíduos sólidos; cobrir as indemnizações financeiras devidas pela aplicação de um sistema tarifário baseado em preços sociais nos serviços prestados no âmbito da exploração do sistema integrado, conforme previsto no contrato de concessão. A participação financeira concedida à Valor Ambiente, no âmbito do PIDDAR 2007, ascendeu a cerca de 8,3 milhões de euros.

### Recursos hídricos

As intervenções neste domínio inserem-se numa política integrada que visa assegurar um abastecimento regular, contínuo, eficiente e de qualidade aos diferentes sectores utilizadores, promovendo simultaneamente a utilização eficiente e sustentável dos recursos hídricos, a protecção do ambiente e a melhoria dos ecossistemas aquáticos e prevenindo/minorando riscos associados a fenómenos hidrológicos extremos e a acidentes de poluição.

As despesas realizadas em 2007 respeitaram aos seguintes investimentos e acções:

- “Medidas de Combate aos Períodos de Seca” e “Apoio ao Reforço e Melhoria do Sistema do Sistema de Captação, Adução e Tratamento de Água”, a título de co-financiamento de um conjunto de infra-estruturas da responsabilidade da IGA. Foram ainda processadas despesas referentes à participação financeira nos investimentos relativos ao reforço de abastecimento de água ao Paul do Mar e ao reforço de infra-estruturas de elevação de caudais de água potável e água reciclada na ilha de Porto Santo;
- Realização de duas campanhas de monitorização dos meios hídricos regionais no âmbito das substâncias perigosas; aquisição de mapas sobre a qualidade da água para consumo humano com base em dados reportados ao ano de 2006; aquisição de formação *on-line*



## REGIÃO AUTÓNOMA DA MADEIRA

GOVERNO REGIONAL

*Execução do PIDDAR 2007*

29

no domínio da qualidade da água, nomeadamente a relativa aos Programas de Controlo de Qualidade da Água;

- Conceptualização da rede de monitorização quantitativa e qualitativa das massas de água costeiras, interiores superficiais e subterrâneas da Região Hidrográfica do Arquipélago da Madeira, no âmbito das acções de implementação da Directiva Quadro da Água (DQA), consubstanciada em três relatórios elaborados por especialistas; participação em reuniões realizadas no INAG – Instituto da Água, I.P., tendo como objectivo uniformizar a implementação da DQA e a introdução dos programas de monitorização no Water Information System for Europe (WISE), o qual constitui o sistema preferencial de comunicação de informação entre os Estados-Membros e a Comissão Europeia.

### Águas residuais

Neste domínio, foi dada continuidade ao trabalho que tem vindo a ser desenvolvido em articulação com as autarquias locais com o objectivo de dotar todos os aglomerados populacionais da Região com infra-estruturas adequadas de saneamento básico, nomeadamente as de recolha, elevação, tratamento e destino final de águas residuais, com vista ao incremento dos níveis de atendimento da população, bem como à promoção da melhoria dos níveis de qualidade ambiental dos sistemas de tratamento existentes, tendo em vista a obtenção de níveis de qualidade ambiental compatíveis com as normas vigentes na área das águas residuais e a conferir-lhes, sempre que possível, condições de reutilização das águas tratadas para fins de regadio ou outros.

A despesa realizada com as intervenções efectuadas em 2007, designadamente com a execução de infra-estruturas, elaboração de projectos, manutenção das estações elevatórias e das estações de tratamento de águas residuais construídas e com a monitorização das águas residuais e dos sistemas de tratamento, ascendeu a 15.558,4 milhares de euros. O financiamento desta despesa foi assegurado em cerca de 15% pela União Europeia, através do FEDER no quadro do POPRAM III.

No que se refere à criação de infra-estruturas, foram realizados trabalhos de construção civil e de montagem de equipamentos electromecânicos e eléctricos inerentes às seguintes obras:

- Destino final de águas residuais da cidade de Machico – execução de trabalhos relativos à construção da Estação de Tratamento de Águas Residuais (ETAR) e da rede de drenagem, sendo o Sistema de Destino Final constituído por uma Estação Elevatória de Águas Residuais (EEAR), uma ETAR e uma rede de interceptores;
- Destino final de águas residuais da freguesia do Caniçal – trabalhos de execução da ETAR, sendo o sistema constituído por uma ETAR e uma EEAR;



## REGIÃO AUTÓNOMA DA MADEIRA

GOVERNO REGIONAL

*Execução do PIDDAR 2007*

30

- Destino final de águas residuais do Porto da Cruz – trabalhos de construção da ETAR e dos interceptores gravíticos, sendo o sistema de destino final composto por uma EEAR, uma ETAR e uma rede de interceptores;
- Destino final de águas residuais do concelho da Ribeira Brava – conclusão dos trabalhos incluídos na empreitada, envolvendo construção da ETAR, EEAR e interceptores gravíticos;
- Destino final de águas residuais do concelho de Ponta do Sol, composto pelos sistemas da Ponta do Sol e da Madalena do Mar, com a execução de trabalhos de construção de interceptores gravíticos do sistema da Madalena do Mar;
- Destino final de águas residuais de Santana, constituído por uma ETAR, tendo sido formalizado um contrato adicional à empreitada;
- Destino final de águas residuais da Calheta e Arco da Calheta – execução de trabalhos de construção das estações elevatórias, sendo o sistema composto por duas EEAR e uma ETAR;
- Destino final de águas residuais dos Prazeres, Jardim do Mar e Paul do Mar – fase de conclusão do sistema de destino final que integra uma ETAR, cinco EEAR e uma rede de interceptores;
- Destino final de águas residuais de São Vicente – serviços de manutenção da ETAR e da EEAR e execução financeira de trabalhos executados no ano anterior referentes à construção das infra-estruturas que compõem o sistema de destino final – uma ETAR e uma EEAR;
- Destino final de águas residuais do Seixal, com a execução de serviços de manutenção da ETAR e das estações elevatórias;
- Destino final de águas residuais da Santa e Lamaceiros, serviços de manutenção da ETAR e das estações elevatórias;
- Reformulação e ampliação do sistema de destino final de águas residuais do Caniço, tendo sido dado início aos trabalhos de reformulação e ampliação da ETAR existente, com vista a dotá-la de um sistema de tratamento secundário com lamas activadas, seguido de desinfecção do efluente e de tratamento de lamas produzidas no processo.

Tendo em vista o lançamento de novas empreitadas, foram desenvolvidos os procedimentos de contratação pública, nomeadamente os relativos aos seguintes projectos:

- Reformulação e ampliação do sistema de tratamento de águas residuais do Funchal;





## REGIÃO AUTÓNOMA DA MADEIRA

GOVERNO REGIONAL

*Execução do PIDDAR 2007*

31

- Interceptor de águas residuais de Santo António da Serra;
- Interceptor de águas residuais do Curral das Freiras.

No que concerne à elaboração de projectos de execução de novas infra-estruturas, foi concluído o projecto relativo à estação de tratamento de águas residuais da Nogueira – Camacha e ao interceptor de águas residuais do Estreito da Calheta. Foi ainda concluída a fase de análise das propostas apresentadas do âmbito dos concurso para a elaboração dos respectivos projectos de execução referentes ao interceptor de águas residuais do Jardim da Serra, ao destino final de águas residuais nas freguesias da Ponta do Pargo e Achadas da Cruz e à remodelação do sistema elevatório de águas residuais dos Reis Magos.

Tendo em vista assegurar a monitorização das águas residuais e dos sistemas de tratamento, foram efectuadas análises químicas às águas residuais afluentes e tratadas nas várias ETAR.

### **M3.4 – Valorização das florestas e áreas protegidas**

Os objectivos prosseguidos no âmbito desta medida consistiram em promover o desenvolvimento sustentável dos espaços florestais e a protecção e usufruto sustentável das áreas protegidas, de forma compatível com os objectivos de conservação da natureza.

No que respeita à [arborização/beneficiação florestal](#) destacam-se como principais intervenções as seguintes:

- Conclusão dos trabalhos de beneficiação florestal das Fontes Ruivas, do Chão das Aboboreiras, da Casa Velha e dos Terreiros, abrangendo uma área total de cerca de 48 hectares e que, em termos de custos, beneficiaram de apoio da União Europeia através da componente FEOGA-Orientação do POPRAM III;
- Acções de florestação e aproveitamento da regeneração natural, co-financiadas pela União Europeia através do FEOGA-Garantia no âmbito do PDRu-Madeira, envolvendo a plantação de 300 mil árvores em cerca de 370 hectares das zonas sobranceiras ao Funchal e das serras de Santo António e de São Roque;
- Produção em viveiros florestais de plantas florestais, ou de interesse ornamental, e de árvores e realização de acções de manutenção/beneficiação nos povoamentos florestais instalados;
- Manutenção dos espaços localizados nas Serras das Funduras e desenvolvimento de acções de divulgação do património florestal natural existente nesta área;
- Realização de acções de recuperação do coberto vegetal do Pico Branco, na ilha do Porto Santo, e desenvolvimento de acções de promoção, sensibilização e divulgação deste Sítio da Rede Natura 2000.



## REGIÃO AUTÓNOMA DA MADEIRA

GOVERNO REGIONAL

*Execução do PIDDAR 2007*

32

Num âmbito mais lato, tendo em vista a [protecção da natureza e a promoção do respectivo usufruto de forma sustentável](#), foram desenvolvidas as seguintes actividades:

- Realização de trabalhos de planeamento técnico detalhado, incluindo a definição de indicadores e a metodologia a adoptar na elaboração do inventário florestal da ilha da Madeira e a preparação do plano de gestão do Pico Branco, no Porto Santo;
- Implementação de medidas no campo da silvo-pastorícia com vista a assegurar o pastoreio ordenado e a garantir a conservação dos espaços florestais;
- Prosseguimento de acções de fomento cinegético e de repovoamento piscícola em águas interiores;
- Realização de investimentos e acções com vista ao aproveitamento adequado dos espaços florestais enquanto propiciadores de actividades de recreio e lazer, destacando-se a manutenção e melhoramento de infra-estruturas existentes nos parques florestais do Pico das Pedras, Queimadas, Ribeiro Frio, Chão dos Louros, Fonte do Bispo, Bica-da-Cana, Rabaçal e Fanal e a criação de um espaço de recreio e lazer nas serras de São Roque, no Funchal;
- Intervenções destinadas a valorizar e a gerir eficazmente as reservas naturais do Garajau, da Rocha do Navio, das Ilhas Desertas e da Ponta de São Lourenço, numa perspectiva de protecção dos sistemas naturais e de apoio aos visitantes;
- Realização de acções de intercâmbio técnico com organismos nacionais e de formação destinada a vigilantes da natureza e participação em conferências e congressos versando temas de interesse para o desenvolvimento florestal;
- Recolha e tratamento da informação necessária à elaboração dos estudos de base para o Plano de Ordenamento do Parque Natural da Madeira e aquisição de equipamento de apoio;
- Elaboração de *checklist* "Listagem da Fauna e Flora Terrestre do Arquipélago da Madeira" e respectiva maquetagem e impressão, no âmbito do projecto "BIONATURA", co-financiado pelo FEDER através do PIC INTERREG III B, que visa assentar as bases metodológicas de planificação e gestão da Rede Natura 2000 na região da Macaronésia, unindo conhecimentos e experiências das administrações competentes nesta área, assim como promover e divulgar a Rede Natura.

### **M3.5 – Prevenção e gestão de riscos naturais e antrópicos**

Tendo em vista a protecção e conservação dos diversos ecossistemas florestais e a prevenção da ocorrência de catástrofes naturais que possam pôr em causa a segurança das populações e de



## REGIÃO AUTÓNOMA DA MADEIRA

GOVERNO REGIONAL

*Execução do PIDDAR 2007*

33

bens patrimoniais, foram desenvolvidas em 2007, pela Secretaria Regional do Ambiente e dos Recursos Naturais, as seguintes actuações:

- Conclusão da execução material do projecto “Conservação e Construção de Barragens na Ribeira de Santa Luzia – Funchal”, co-financiado no âmbito do Programa de Apoio Rural (PAR);
- Execução de intervenções dirigidas à protecção dos solos e regularização dos recursos hídricos, nomeadamente, a limpeza e recuperação das áreas anteriormente atingidas por fogos florestais no Paul da Serra e a beneficiação de povoamentos florestais nos perímetros do Poiso e Paul da Serra;
- Elaboração de planos e execução de uma acção de fogo controlado, execução de trabalhos de prevenção e de facilitação da luta contra eventuais incêndios e aquisição de equipamento de comunicações permitindo a adesão à rede de comunicações móveis baseadas na tecnologia “trunking” digital, desenvolvida no âmbito do projecto SICOSEDMA e que abrange os organismos da RAM ligados aos serviços de emergência, segurança e defesa;
- Monitorização do estado fitossanitário dos povoamentos florestais e das plantas dos viveiros florestais públicos; desenvolvimento de pesquisas sobre o comportamento e tipologia de praga/doenças associadas a espécies florestais com interesse regional; elaboração de brochuras informativas sobre pragas/doenças e respectivos meios de luta e divulgação dessa informação em diversos eventos;
- Recolha de dados conducentes à elaboração da carta de combustíveis da RAM e desenvolvimento de estudos sobre a caracterização da vegetação e planeamento da gestão de combustíveis;
- Realização de acções de patrulhamento, fiscalização e vigilância dos incêndios florestais, a par com uma actuação mais célere ao nível das acções de primeira intervenção, com vista à minimização dos nefastos efeitos dos fogos florestais.

Contribuíram igualmente para os objectivos implícitos nesta medida as obras de canalização e regularização de ribeiras e córregos a cargo da Secretaria Regional do Equipamento Social e Transportes, salientando-se a conclusão, durante o ano de 2007, dos projectos “Canalização da Ribeira de Machico, entre a Ribeira Grande e Marçoços, e “Canalização da Ribeira de São Vicente ao Sítio do Laranjal”.

### **M3.6 – Protecção e valorização da orla costeira**

Visando a protecção e a valorização da orla costeira, a Secretaria Regional do Equipamento Social e Transportes salienta, de entre a actividade desenvolvida em 2007, o lançamento dos concursos



## REGIÃO AUTÓNOMA DA MADEIRA

GOVERNO REGIONAL

*Execução do PIDDAR 2007*

34

públicos para: a concessão de exploração do estaleiro naval da ribeira dos Socorridos, da zona balnear do Garajau e do teleférico de acesso; a construção da zona balnear de Machico; o projecto do passeio marítimo entre Machico e Água de Pena; a beneficiação de infra-estruturas no litoral do Jardim do Mar e de São Vicente; a beneficiação do varadouro da Fajã da Areia, em São Vicente; a elaboração do estudo prévio da estabilização da escarpa sobranceira à marginal da Calheta.

Paralelamente, registe-se a conclusão da “Protecção Marítima da Vila da Ribeira Brava – 2.<sup>a</sup> Fase” e da “Zona Balnear do Garajau”.

### **M3.7 – Informação e sensibilização ambiental**

As acções realizadas no âmbito desta medida destinaram-se a promover a sensibilização, a informação e a participação activa em iniciativas sobre as questões ambientais, em ordem a uma maior consciencialização e responsabilização de todos os indivíduos e organizações na defesa do meio ambiente.

As principais intervenções em 2007 foram as seguintes:

- Acções de sensibilização/actividades práticas subordinadas aos temas: “Resíduos Sólidos Urbanos”, “Água”, “Rede Natura 2000 na RAM”, “Alterações Climáticas”, “Transportes”, “Energia”, “Uma Aventura com o Tentilhão” e “Aves que visitam a Lagoa do Lugar de Baixo”;
- Finalização do projecto “PLACON”, com a impressão de mil exemplares do livro “Canyons de Madère”, projecto co-financiado pelo FEDER através do programa INTERREG III B, cujo principal objectivo consistiu na elaboração de um plano de comunicação e de sensibilização no âmbito da temática do “Plano Mar Limpo, Fauna Marinha Acidentada e Poluição nas Ribeiras”;
- Campanhas publicitárias e produção de suportes informativos sobre o património natural da Região e sobre as questões ambientais em geral;
- Disponibilização, através do Portal SSED, criado no âmbito do projecto co-financiado pelo Programa “Madeira Digital”, de três cursos de e-formação destinados ao cidadão comum, a formadores e a agentes turísticos da Região, os quais abrangeram, em 2007, 1.661 formandos;
- Conclusão do projecto “Sistema Regional de Informação Ambiental – SRIA”, mediante a aquisição de *hardware* para o *datacenter* do portal SRIA e da rede intranet e respectivo *software*;



## REGIÃO AUTÓNOMA DA MADEIRA

GOVERNO REGIONAL

*Execução do PIDDAR 2007*

35

- Acções de sensibilização e divulgação ambiental relativas às áreas protegidas, no âmbito das actividades do Centro de Informação do Serviço do Parque Natural da Madeira e de um projecto específico de divulgação da área protegida que integra a Laurisilva, de forma a contribuir para a sua preservação, salientando-se: a organização de três exposições alusivas ao tema “Floresta Laurisilva – Património Mundial Natural”; realização de exposições itinerantes, conferências, jogos didácticos e provas de orientação; colaboração em semanas alusivas à conservação da natureza; organização e acompanhamento de visitas de estudo às áreas protegidas da RAM e produção de material divulgativo e informativo;
- Acções de divulgação e sensibilização da comunidade escolar e da população em geral sobre a importância do património florestal da RAM através da participação em feiras e exposições, da realização de palestras e de visitas guiadas e da divulgação de material informativo e educativo; elaboração da agenda 2008/2009 no âmbito do projecto “Árvores Monumentais”; concessão de apoio para manutenção e criação de jardins, com fins didácticos, junto das escolas e outras instituições, através da cedência de plantas indígenas, endémicas e exóticas.





## **II.4 – EDUCAÇÃO E FORMAÇÃO**

As acções e projectos realizados em 2007 em prol da valorização do potencial humano e do incremento de competências necessárias ao reforço da capacidade competitiva da Região e levados a cabo pelas Secretarias Regionais de Educação e do Equipamento Social e Transportes, são os descritos nas medidas que se seguem:

- Incremento das competências e valorização dos recursos humanos nas escolas;
- Gestão do sistema educativo-profissional e das estruturas educativas;
- Promoção da formação profissional;
- Promoção da educação especial e reabilitação.

### **Despesa pública e financiamento**

A despesa pública realizada no âmbito do programa “Educação e Formação” ascendeu a 11.452 milhares de euros, o que representa 3% da despesa total do PIDDAR 2007.

No âmbito da política de desenvolvimento da Educação, foram ainda despendidos 23.498 mil euros com os projectos que, em consonância com a nova estrutura do PIDDAR, têm enquadramento na medida “melhoria e reordenamento da rede de infra-estruturas de ensino”, pertencente ao programa “Infra-estruturas e Equipamentos Colectivos”.

A contribuição financeira regional para os investimentos realizados, proveniente, na sua totalidade, do Capítulo 50 do Orçamento Regional, foi de 1.833,4 mil euros, equivalendo a 16% do financiamento total.

Para além da contribuição financeira regional para os investimentos efectuados na área da Educação e Formação, foram contabilizados nos cofres da Região cerca de 9.033,8 mil euros provenientes da União Europeia, maioritariamente do Fundo Social Europeu e, em menor escala, do FEDER, através do POPRAM III, e, adicionalmente, 584,8 mil euros, que respeitam à comparticipação do Orçamento da Segurança Social na implementação dos programas de formação da iniciativa de entidades privadas.



## **Principais actuações, por medida**

### **M4.1 – Incremento das competências e valorização dos recursos humanos nas escolas**

Efectivar o sucesso educativo dos alunos, através da melhoria progressiva da educação e do processo de aprendizagem, constitui a meta principal dos projectos de investimento inseridos na presente medida.

No âmbito do projecto “Formação contínua de professores/educadores”, foram, durante o ano de 2007, concedidas a 383 professores/educadores cerca de 12 mil horas de formação estruturadas em 16 cursos.

No sentido de melhorar as competências das pessoas que trabalham nas escolas e de promover a reconversão profissional de funcionários escolares, a Direcção Regional de Administração Educativa promoveu a realização de 83 acções de formação dirigidas a directores e funcionários (não docentes) dos estabelecimentos de infância e escolas do 1.º, 2.º e 3.º Ciclos dos Ensinos Básico e Secundário, nas áreas jurídica, técnica e pessoal, e cursos de reconversão profissional para as carreiras de ajudante de acção sócio-educativa e técnico-profissional de meios áudio-visuais.

O projecto “Info-escola Conectiva” não teve realização em 2007 por ainda não ter sido resolvido o contencioso com o Centro Internacional de Inteligência Conectiva.

### **M4.2 – Gestão do sistema educativo-profissional e das estruturas educativas**

Os projectos de investimento realizados em 2007, com vista à melhoria do sistema educativo e da operacionalidade das estruturas da educação, foram os seguintes: “Investigação e Inovação Educacional”, que, tendo por objectivo identificar e sistematizar fragilidades/virtudes do sistema e, ao mesmo tempo, promover o sucesso educativo, se concretizou na aquisição de equipamentos e na deslocação de professores e alunos no âmbito dos projectos “EDU-LE”, no que respeita à língua inglesa, e “Extracurricular”; “Centro Coordenador da Rede Regional Escolar”, com a aquisição de equipamento informático e de comunicações para dois infantários e cinco escolas do 1.º Ciclo; “Equipamento Escolar Informático”, tendo-se procedido ao equipamento/reequipamento de salas de informática; “Equipamento Escolar Científico”, que respeitou ao reapetrechamento de 39 laboratórios escolares; “Equipamento Escolar Básico”, que incluiu a aquisição de livros didácticos, equipamento desportivo, instrumentos musicais e equipamento audiovisual; “Equipamento Escolar Técnico”, que permitiu o reapetrechamento de 15 laboratórios tecnológicos escolares.





## REGIÃO AUTÓNOMA DA MADEIRA

GOVERNO REGIONAL

*Execução do PIDDAR 2007*

39

### **M4.3 – Promoção da formação profissional**

Os investimentos implementados em 2007 no âmbito desta medida, no valor de 9,6 milhões de euros, tiveram como finalidade fomentar acções formativas na vertente de formação profissional inicial e continua de jovens e de adultos, numa óptica de “aprendizagem ao longo da vida”, bem como promover a certificação profissional de activos.

Sob a responsabilidade da Direcção Regional de Formação Profissional (DRFP) realizaram-se 33 acções de formação, 24 das quais destinadas ao aperfeiçoamento de activos e as restantes 9 à qualificação inicial para jovens e adultos, envolvendo um total de 468 formandos.

Das acções de formação profissional da responsabilidade da Escola Profissional de Hotelaria e Turismo da Madeira (EPHTM) e programadas para 2007, apenas foram alvo de candidatura as que garantiam a “dupla certificação escolar e profissional”. Foi, deste modo, dado início a 14 acções/projectos de Nível III, 3 de Nível IV e a uma acção de “Qualificação Profissional de Pastelaria/panificação”, abrangendo um total de 294 alunos. Foram concluídas 14 acções com 208 formandos.

O Centro de Novas Oportunidades, ex-Centro de Reconhecimento, Validação e Certificação de Competências, tendo iniciado as suas funções em 2004, contava, em Dezembro de 2007, com 1.921 inscritos, 654 dos quais em fase de diagnóstico, 261 em reconhecimento e 227 certificados.

O CEPAM – Conservatório – Escola Profissional das Artes da Madeira Eng.º Luiz Peter Clode ministrou, em 2007, acções de formação profissional nas áreas da música, dança e teatro dirigidos a diplomados do ensino básico com 9 anos de escolaridade, conferindo-lhes certificado de aptidão profissional de nível III, equivalência ao ensino secundário e facultando-lhes o acesso ao ensino superior ou o exercício de uma profissão no domínio das artes do espectáculo, tendo-se registado em 2007 uma frequência de 72 formandos. Para além dos cursos, tiveram lugar no Conservatório eventos como os “masterclasses”, workshop's e o concurso infantil nas modalidades de piano e violino.

Através do projecto “Círculo de Concertos”, o Conservatório promove o contacto dos alunos com novos trabalhos musicais e diferentes metodologias de ensino. O projecto teve início em Janeiro de 2007, tendo nove alunos participado em três estágios, realizados na Finlândia, Polónia e Áustria.

A Direcção Regional de Formação Profissional, a título do Fundo de Gestão para os Programas de Formação Profissional, permitiu o financiamento pelo Fundo Social Europeu de 117 acções de formação profissional da iniciativa de entidades privadas, que envolveram 3.385 formandos.



## REGIÃO AUTÓNOMA DA MADEIRA

GOVERNO REGIONAL

*Execução do PIDDAR 2007*

40

### **M4.4 – Promoção da educação especial e reabilitação**

No âmbito da “educação especial”, a Direcção Regional de Educação Especial e Reabilitação (DREER), assume, como objectivos estratégicos, a inclusão, possível, das crianças e jovens com necessidades educativas especiais no sistema regular de ensino, a reabilitação de todos os portadores de deficiência, visando a sua autonomia e integração sócio-profissional, e o apoio social das pessoas deficientes e suas famílias através da disponibilização de equipamentos, recursos e meios adequados.

Neste âmbito, a DREER, durante o ano de 2007, prosseguiu a implementação dos seguintes projectos:

- “Formação profissional de pessoal docente e técnico”, que se concretizou na realização de cursos de especialização frequentados por 55 educadores de infância e docentes do 1.º, 2.º e 3.º Ciclos do Ensino Básico e Secundário;
- “Ajudas Técnicas para Pessoas Portadoras de Deficiência”;
- “Projectos de Investigação/Acção”, nomeadamente, o “projecto de intervenção precoce” e o “projecto de diferenciação pedagógica”;
- “Formação Pré-Profissional de Deficientes”;
- “Formação Profissional de Deficientes”, tendo sido seleccionados 60 dos 121 jovens/adultos provenientes de vários organismos que se candidataram em 2007, sendo que foram 11 os cursos disponibilizados para um total de 161 formandos, dos quais 28 permaneceram em formação interna, e os restantes em contexto de trabalho;
- “Instalação de Centros Psico-pedagógicos”, englobando a aquisição de equipamentos e a manutenção dos vários centros existentes;
- “Equipamento de Estabelecimentos de Ensino e de Apoio”;
- “O Acesso à Sociedade de Informação na Educação Especial”, projecto em reestruturação e em fase de candidatura a apoio comunitário;
- “Renovação do Parque Automóvel da DREER”, tendo sido adquiridas duas carrinhas de nove lugares;
- “Integração Profissional de Deficientes”, tendo decorrido com sucesso a integração profissional de 23 pessoas portadoras de deficiência;
- “Adaptações Habitacionais”, abarcando acções de manutenção de uma residência existente em Santo António, no Funchal;



**REGIÃO AUTÓNOMA DA MADEIRA**  
GOVERNO REGIONAL

*Execução do PIDDAR 2007*

---

41

- “Instalação de Centros de Actividades Ocupacionais”.





## REGIÃO AUTÓNOMA DA MADEIRA

GOVERNO REGIONAL

*Execução do PIDDAR 2007*

43

### **II.5 – DESPORTO E JUVENTUDE**

Os projectos e acções realizadas em 2007, pelas Secretarias Regionais de Educação e dos Recursos Humanos, enquadram-se nas seguintes medidas:

- Valorização da actividade desportiva;
- Reforço e melhoria de equipamentos e acções de apoio à juventude.

Com vista a promover o desenvolvimento desportivo e de equipamentos destinados à ocupação dos tempos livres, foram executados, no âmbito do PIDDAR 2007, outros projectos de investimento que estão enquadrados no programa “Infra-estruturas e Equipamentos Colectivos”.

#### **Despesa pública e financiamento**

A despesa total realizada atingiu o montante de 19.311,8 milhares de euros, representando cerca de 5% do total do PIDDAR.

O montante de despesa referido foi financiado na íntegra pelo Capítulo 50 do Orçamento Regional.

#### **Principais actuações, por medida**

##### **M5.1 – Valorização da actividade desportiva**

Saliente-se, no âmbito da presente medida, o desenvolvimento de legislação e enquadramento regulamentar normativo da actividade desportiva, por forma a suportar o desencadear de um novo ciclo de desenvolvimento decorrente da Convenção do Desporto Regional iniciada em 2006, tendo sido aprovado o Decreto Legislativo Regional n.º 4/2007/M, de 11 de Janeiro, que estabelece as bases do sistema desportivo da RAM e procede à primeira alteração ao Decreto Legislativo Regional n.º 12/2005/M, de 26 de Julho, que por sua vez aprova o regime jurídico de atribuição de comparticipações financeiras ao associativismo desportivo.

De entre as actividades concretizadas pelo Instituto do Desporto da Região Autónoma da Madeira, são de destacar:

- O apoio às sociedades anónimas desportivas no sentido da sua participação nas competições nacionais e internacionais;
- A divulgação dos benefícios da prática desportiva pela população em geral e o apoio a praticantes de elevado potencial;



## REGIÃO AUTÓNOMA DA MADEIRA

GOVERNO REGIONAL

*Execução do PIDDAR 2007*

44

- O apoio a deslocações inerentes à participação em campeonatos regionais, nacionais e internacionais;
- O apoio a atletas de alta competição e à organização de eventos desportivos.

### **M5.2 – Reforço e melhoria de equipamentos e acções de apoio à juventude**

A concretização desta medida, levada a cabo pela Direcção Regional de Juventude (DRJ), consubstanciou-se no desenvolvimento de iniciativas integradas nos seguintes projectos:

- “Juventude Activa” – colocação de 39 jovens nas lojas da juventude, no sentido da dinamização de actividades relacionadas com as novas tecnologias de informação, investigação científica e espírito empreendedor, tendo ascendido a cerca de 67 mil o número de utentes;
- “Voluntariado Juvenil” – participação, em regime de voluntariado, de 89 jovens em 22 projectos de âmbito social e de preservação do património da iniciativa de entidades sem fins lucrativos;
- “Jovens em Formação” – participação, durante os meses de Verão, de 1.025 jovens em actividades de natureza administrativa ou de apoio a 368 entidades públicas;
- “Apetrechamento e Renovação dos Equipamentos dos Centros de Juventude da RAM”;
- “Acção de Mobilidade e Intercâmbio Juvenil Inter-regional” – deslocação de 34 jovens ao território continental para participação em eventos ou projectos de interesse associativo;
- “Apoio a Organizações de Juventude” – celebração de um contrato-programa com as associações juvenis Corpo Nacional de Escutas, Guias de Portugal e Escoteiros de Portugal com vista a apoiar o arrendamento do imóvel utilizado como sede social principal de cada uma destas organizações;
- “Eventos Juvenis Diversos” – realização, no Jardim Municipal do Funchal, de um espectáculo de dança integrado nas comemorações do Dia Mundial da Juventude; realização do concurso “Banda Desenhada”; realização de exposições temáticas; promoção de feiras de colecionismo de interesse juvenil.



## REGIÃO AUTÓNOMA DA MADEIRA

GOVERNO REGIONAL

*Execução do PIDDAR 2007*

45

### **II.6 – EMPREGO E TRABALHO**

Os investimentos e actuações no domínio do Emprego e Trabalho, desenvolvidos pela Secretaria Regional dos Recursos Humanos, apresentam-se, de forma resumida, na descrição das medidas:

- Desenvolvimento de medidas activas e preventivas para o emprego;
- Melhoria das condições de trabalho.

#### **Despesa pública e financiamento**

O total da despesa realizada em 2007 na implementação das medidas que consubstanciam a política do Governo Regional no domínio do “Emprego e Trabalho” ascendeu a 4.336,1 mil euros, o que representa cerca de 1% do montante global executado no quadro do PIDDAR 2007.

A Região contribuiu com 1.180,6 mil euros para aquela despesa, 72% dos quais provieram do Capítulo 50 do Orçamento. O financiamento comunitário, no valor de 3.155,5 milhares de euros, teve origem, na sua totalidade, no Fundo Social Europeu.

#### **Principais actuações, por medida**

##### **M6.1 – Desenvolvimento de medidas activas e preventivas para o emprego**

No Plano Regional de Emprego estão consubstanciadas medidas e acções que vão desde a informação e orientação profissional à colocação, aos incentivos à criação de postos de trabalho e do próprio emprego, numa despesa global que atingiu, no ano em análise, um valor na ordem dos 4.279 milhares de euros.

As medidas activas de emprego implementadas em 2007 abrangeram 1.312 pessoas. Uma breve análise por género confirma a tendência geral observada de predominância das mulheres, as quais representam 72% dos abrangidos pelas medidas de emprego. Cerca de 28% dos abrangidos são jovens (menos de 25 anos), sendo o grupo etário dos 25 aos 54 anos o mais significativo a nível global, com 70%.

Relativamente às habilitações literárias, destaca-se o grupo que possui o Ensino Secundário, o qual representa 35%, seguindo-se o 1.º Ciclo com 22%.

No que concerne à situação face ao emprego antes da entrada na medida, 84% eram desempregados à procura de novo emprego e 16% à procura do primeiro emprego.

As medidas do mercado social de emprego, “Programa Ocupacional de Trabalhadores Subsidiados”, “Programa Ocupacional de Desempregados” e “Empresas de Inserção”, envolveram



## REGIÃO AUTÓNOMA DA MADEIRA

GOVERNO REGIONAL

*Execução do PIDDAR 2007*

46

773 beneficiários. Este grupo de medidas visa apoiar os desempregados com maior dificuldade de inserção no mercado de trabalho.

Os programas de formação e emprego e estágios, destinados à inserção de jovens e de desempregados através de formação em contexto real do trabalho, abrangeram 501 candidatos, dos quais 368 pertenciam ao programa “Estágios Profissionais”.

No âmbito das medidas de “criação de postos de trabalho”, foram apoiados durante o ano em apreço 51 novos postos de trabalho, sendo que, 34 destes resultaram de 24 iniciativas empresariais apoiadas pelo Instituto Regional de Emprego.

### **M6.2 – Melhoria das condições de trabalho**

A Secretaria Regional dos Recursos Humanos, através da Direcção Regional do Trabalho (DIRTRA), desenvolveu, durante o ano de 2007, várias actividades inseridas no âmbito de actuação da Comissão Regional para a Igualdade no Trabalho e no Emprego – CRITE, que consiste em promover a igualdade e a não discriminação entre homens e mulheres, no trabalho, no emprego e na formação profissional, a protecção da maternidade e da paternidade, bem como a conciliação de actividade profissional com a privada, tanto no sector público, como no sector privado.

Em 2007, as actividades desenvolvidas a nível regional no âmbito do “Ano Europeu da Igualdade de Oportunidades para Todos/as” coadjuvaram-se com as da CRITE e reforçaram o trabalho que tem vindo a ser realizado, tendo-se contudo alargado o tema da igualdade de oportunidades a outros tipos de discriminação.

A CRITE participou de igual modo nos trabalhos de actualização do Plano Regional de Emprego (PRE), em vigor desde 2005, e cujo terminus será em 2008. Esta actualização surgiu na sequência das novas orientações comunitárias para o triénio (2005-2008) que estabeleciam as três prioridades seguintes: atrair e reter mais pessoas no emprego e modernizar os sistemas de protecção social; melhorar a adaptabilidade dos trabalhadores e das empresas e a flexibilidade dos mercados de trabalho; e aumentar o investimento em capital humano, melhorando a educação e as competências. Neste âmbito, foi efectuado em 2007 um balanço da aplicação de alguns instrumentos que se inseriam na Directriz 18 do PRE e que fazem parte da área de competência da igualdade. Essa análise respeitou o período entre o início da execução do Plano Regional de Emprego, em 2005, e o fim do primeiro semestre de 2007, tendo sido também apresentados alguns dados quantitativos relativamente às acções de sensibilização para a igualdade e sobre a “linha verde de atendimento”.

No âmbito do projecto “Higiene e Segurança no Trabalho”, a Direcção Regional do Trabalho, para além da aquisição de livros para o seu centro de documentação, exerceu as suas funções através da participação em seminários e feiras, nomeadamente, na sessão comemorativa do “Dia Regional da Segurança e Saúde no Trabalho”, em 28 de Abril, com o tema “Promoção de





**REGIÃO AUTÓNOMA DA MADEIRA**

GOVERNO REGIONAL

*Execução do PIDDAR 2007*

---

47

trabalho digno, seguro e saudável”, no seminário, em 16 de Novembro, da Semana Europeia 2007, sobre o tema “Prevenção das lesões músculo-esqueléticas”, e nas principais feiras da Região, a Expomadeira, a Expo Porto Santo e a FIC – Feira da Indústria e da Construção, com um módulo sobre o tema Segurança e Higiene do Trabalho.

No âmbito das estatísticas laborais foram elaboradas várias publicações, dando conta dos principais indicadores sócio-laborais da Região neste domínio





## REGIÃO AUTÓNOMA DA MADEIRA

GOVERNO REGIONAL

*Execução do PIDDAR 2007*

49

### **II.7 – SAÚDE**

Os investimentos e acções realizados em 2007 neste domínio de intervenção, pela Secretaria Regional dos Assuntos Sociais, têm enquadramento nas seguintes medidas:

- Reforço da acessibilidade e da qualidade dos serviços de saúde;
- Promoção da saúde pública e da melhoria dos cuidados de saúde;
- Prevenção e combate a situações de risco.

#### **Despesa pública e financiamento**

A despesa pública total realizada no âmbito deste Programa ascendeu a cerca de 2.329,7 milhares de euros, o que, relativamente ao total do PIDDAR, equivale a 0,6%.

A maior parte desta despesa, cerca de 88%, foi financiada pelo Capítulo 50 do Orçamento da Região, tendo o financiamento comunitário ascendido a 284 mil euros.

#### **Principais actuações, por medida**

##### **M7.1 – Reforço da acessibilidade e da qualidade dos serviços de saúde**

No decorrer de 2007, e com o objectivo de reforçar a qualidade dos serviços de saúde e os níveis de acessibilidade da população a esses serviços, a Secretaria Regional dos Assuntos Sociais, mediante contribuição da Direcção Regional de Gestão e Desenvolvimento dos Recursos e da Direcção Regional de Saúde Pública, deu continuidade à execução dos projectos a seguir referidos, o que, em termos financeiros, se traduziu num investimento global de cerca de 1,8 milhões de euros.

- Desenvolvimento de um conjunto de actividades, no âmbito do projecto “Formação e Aperfeiçoamento Profissional”, a cargo da Divisão de Formação Profissional da DRGDR, tendo sido ministradas, no global, 65 acções de formação em diferentes áreas temáticas que beneficiaram 1.051 formandos;
- Apoio, através de contrato-programa e no quadro do projecto “Apoio a Famílias e a Instituições de Solidariedade Social”, à construção, no Centro de Reabilitação Psico-pedagógica da Sagrada Família, de uma residência de transição para seis jovens do sexo feminino;
- No âmbito do projecto “Plano Regional de Saúde”, prosseguimento da implementação das acções necessárias ao cumprimento dos objectivos preconizados pelo Plano Regional



## REGIÃO AUTÓNOMA DA MADEIRA

GOVERNO REGIONAL

*Execução do PIDDAR 2007*

50

de Saúde e integrados nas actividades correntes dos diferentes serviços do Serviço Regional de Saúde;

- Implementação de uma solução informática para a “anatomia patológica”, no âmbito do “Processo Clínico Electrónico”, o qual consiste na criação de uma base de dados com toda a informação clínica do utente e visa a substituição progressiva do processo clínico em papel por um novo em suporte digital;
- Implementação, no quadro do projecto “Digitalização da Informação Clínica”, da solução informática para o Serviço de Imagiologia denominada de PACS e que consiste num sistema informatizado/automatizado de captura, arquivo e distribuição de imagem;
- Aquisição de um sistema de electrocardiógrafos digitais e respectivo sistema de *software* no âmbito do projecto “Telemedicina”, caracterizado por uma solução telemática de suporte a serviços remotos de medicina, onde a comunicação de dados e de imagem, conjugada com a videoconferência, possibilita o trabalho cooperativo de médicos e a obtenção de um diagnóstico em resultado da discussão, sinónimo de valor acrescentado para a prática da medicina;
- No quadro do projecto “Portal do Serviço Regional de Saúde”, aquisição de serviços para o desenvolvimento e implementação definitiva do portal, no sentido da criação de uma *intranet* para os serviços e de uma *extranet* que permita disponibilizar informação, quer sobre o próprio Serviço e os serviços que oferece aos utentes, quer relativa à área da saúde em geral, perspectivando-se ainda a oferta de um “balcão de saúde” virtual de atendimento aos utentes;
- Aquisição de livros e documentação técnica, de equipamento administrativo diverso e de serviços especializados, com vista à implementação de um Sistema de Informação Integrado da Saúde no âmbito do projecto “Gestão do Plano de Saúde e Sistemas de Informação”;
- Aquisição de um *software* de programação baseado em objectos, no quadro do projecto “SIABAPE - Sistema de Informação para Apoio à Prática de Enfermagem baseada na Evidência”, o qual se caracteriza pela criação de um sistema de informação com base na Classificação Internacional para a Prática de Enfermagem (CIPE/INCP) e visa padronizar a prática de enfermagem;
- Conclusão do processo de aquisição do servidor informático que servirá de base à implementação do processo da prescrição electrónica de medicamentos e de meios complementares de diagnóstico e terapêutica, no âmbito do projecto “Gestão Informática da Prescrição de Medicamentos”;



## REGIÃO AUTÓNOMA DA MADEIRA

GOVERNO REGIONAL

*Execução do PIDDAR 2007*

51

- Aquisição de um ecógrafo e das respectivas sondas no quadro do projecto “Equipamentos de Diagnóstico e Terapêutica”;
- Aquisição de um sistema de sinalização e intercomunicação, no quadro do projecto “Equipamento de Apoio às Áreas Médicas” e no qual se integram intervenções diversas que visam a actualização e a diferenciação das técnicas e métodos de trabalho, das condições de funcionamento e de apoio logístico e da capacidade de resposta dos serviços de apoio geral às exigências decorrentes da evolução e complexidade de que se reveste a prestação de cuidados de saúde hospitalares;
- Aquisição de equipamentos diversos, no âmbito do projecto “Bens e Equipamentos para Acolhimento de Doentes”, o qual integra intervenções de modernização e melhoria das condições de atendimento e acolhimento de doentes, visando aperfeiçoar os níveis de humanização, privacidade e de qualidade na prestação de cuidados de saúde.

### **M7.2 – Promoção da saúde pública e da melhoria dos cuidados de saúde**

As acções concretizadas no domínio da valorização e promoção da saúde traduziram-se, em termos de realização financeira, num investimento global de 257,4 mil euros.

Dos projectos e acções desenvolvidos durante o ano de 2007, destacam-se:

- “Promoção de Estilos de Vida saudável”, tendo sido dada continuidade à campanha de vacinação contra a gripe, ao Programa de Controlo da Diabetes Mellitus e a acções de sensibilização nas áreas relacionadas com: gripe, nutrição, promoção da adopção de estilos de vida saudável, reumatologia, materno-infantil, idoso, tabagismo, retinopatia diabética e saúde reprodutiva e prevenção e controlo de mosquitos;
- “Inovação e Qualidade em Saúde Pública”, que, tendo como objectivos principais a monitorização da melhoria da qualidade organizacional dos serviços públicos de saúde e a avaliação da qualidade na gestão das organizações de saúde, abarcou a aquisição de documentação técnica e de material específico para as áreas da protecção individual em serviços de saúde, da formação e da publicidade na área ambiental;
- “Rede Regional de Cuidados Integrados”, tendo o Serviço Regional de Saúde, na qualidade de parceiro da Rede Regional de Cuidados Continuados Integrados, adquirido duas viaturas.

### **M7.3 – Prevenção e combate a situações de risco**

Saliente-se, no quadro da presente medida, as acções levadas a cabo pelo Serviço Regional de Prevenção da Toxicod dependência na prossecução das metas delineadas no Plano Regional de Luta Contra a Droga 2005-2008 e que se enquadram nos seguintes projectos:



## REGIÃO AUTÓNOMA DA MADEIRA

GOVERNO REGIONAL

*Execução do PIDDAR 2007*

52

- “Prevenção do Consumo de Substâncias Psicoactivas na População da RAM”, materializado em 157 intervenções, a maioria das quais realizadas nos concelhos do Funchal, Santa Cruz e Câmara de Lobos, e que abrangeram perto de quatro mil pessoas;
- “Estudo de Caracterização do Fenómeno da Toxicodependência na RAM”, consubstanciado no tratamento estatístico de dados, relacionados com o processo e resultados da intervenção preventiva, ao nível das escolas básicas do 2.º e 3.º Ciclos, visando a avaliação por parte dos alunos e professores envolvidos no programa preventivo em curso nas referidas escolas, bem como a caracterização dos grupos participantes, sendo de referir que, em relação a este projecto, não foram ainda divulgados os resultados de três estudos, dois deles de âmbito nacional e um de âmbito internacional, cujos dados foram trabalhados em 2007 e que contemplam dimensões do fenómeno e áreas de intervenção distintas e que englobaram a Região, facto que obviou à aplicação dos montantes previstos e disponibilizados no âmbito do projecto.



## II.8 – INTEGRAÇÃO E EQUIDADE SOCIAL

Contribuíram para a concretização dos objectos implícitos neste programa as acções levadas a cabo pelas Secretarias Regionais dos Assuntos Sociais e dos Recursos Humanos com enquadramento nas medidas “Promoção da coesão e da inclusão social” e “Intensificação das relações com as comunidades madeirenses”.

### Despesa pública e financiamento

A despesa pública realizada em 2007, no âmbito da “Integração e Equidade Social”, ascendeu a 275,4 mil euros e foi financiada pelo Capítulo 50 do Orçamento Regional.

### Principais actuações, por medida

#### M8.1 – Promoção da coesão e da inclusão social

Em relação ao projecto “Redução do Estigma e Promoção da Inclusão das Pessoas”, o Serviço Regional de Prevenção da Toxicodependência (SRPT), dependente da Secretaria Regional dos Assuntos Sociais, prosseguiu a concretização de acções e projectos com sub-populações específicas, intervindo no âmbito da prevenção selectiva.

Foram abrangidas 966 crianças e jovens e concretizadas 656 sessões ao longo do ano. Devido às características dos grupos envolvidos, foi reforçado o número de técnicos afectos aos projectos, a fim de assegurar um mais adequado desenvolvimento dos mesmos. O recurso a actividades de natureza desportiva e recreativa constituiu um complemento dos projectos levados a cabo que teve como objectivo aumentar a participação dos jovens nas diferentes acções, estimulando o desenvolvimento das competências pessoais e sociais respectivas.

No quadro do projecto “PRIO - Plano Regional para a Igualdade de Oportunidades”, realizou-se, em 2007, uma avaliação do I Plano Regional para a Igualdade de Oportunidades, cuja vigência decorreu entre 2001 e 2006. Essa avaliação baseou-se nas iniciativas que foram directamente executadas pelos organismos da igualdade, da Secretaria Regional dos Recursos Humanos, designadamente, a Direcção de Serviços de Igualdade e a Comissão Regional para a Igualdade no Trabalho e no Emprego, tendo ficado agendada para 2008 a apresentação do relatório de actividades deste Plano e a elaboração de uma proposta do II Plano.

A criação do “Ano Europeu da Igualdade de Oportunidades para Todos”, através da Decisão 771/2006/CE, do Parlamento Europeu e do Conselho, de 17 de Maio, visava sensibilizar a população para os benefícios de uma sociedade mais justa e solidária, através da promoção da igualdade e da não discriminação, onde pudessem ser oferecidas a todas as pessoas, independentemente do sexo, origem racial ou étnica, religião ou crença, deficiência, idade e



## REGIÃO AUTÓNOMA DA MADEIRA

GOVERNO REGIONAL

*Execução do PIDDAR 2007*

54

orientação sexual, as mesmas oportunidades. Esta iniciativa pretendia também evidenciar os benefícios da diversidade, através do desenvolvimento de representações e competências sociais capazes de promover a coesão social no espaço comunitário.

A Região Autónoma da Madeira associou-se a estas comemorações, tendo, através da Resolução n.º 86/2007, de 1 de Fevereiro, resolvido criar, sob a tutela da Secretaria Regional dos Recursos Humanos, a Comissão Regional para a Comemoração do Ano Europeu para a Igualdade de Oportunidades.

Esta Comissão integrou representantes da Secretaria Regional dos Recursos Humanos, áreas da Igualdade, Juventude, Emprego e Comunidades Madeirenses, da Secretaria Regional de Educação e da Secretaria Regional dos Assuntos Sociais e, em articulação com os demais departamentos regionais e outros organismos da sociedade civil, elaborou um “Plano de Acção Regional” para as comemorações deste ano europeu que teve lugar em 2007.

Na Região Autónoma da Madeira foram realizadas cerca de 30 acções, as quais tiveram uma grande adesão e envolveram várias entidades, originando um amplo movimento de debate e de partilha em torno de um objectivo comum, o de concretizar e dinamizar o Plano de Acção Regional.

As iniciativas passaram pela realização de seminários, encontros e conferências comemorativos do Dia Internacional da Mulher, do Dia da Criança, dos Encontros dos Povos de Leste e de África, do Dia Internacional para a Eliminação da Violência de Género, do Dia Internacional da Pessoa com Deficiência e do Dia Europeu da Linguagem Gestual, que contaram com intervenções de especialistas nas temáticas requeridas e com participantes de várias áreas da sociedade, bem como pela realização de algumas exposições temáticas e participação em feiras regionais.

Destacam-se ainda, no âmbito do Plano de Acção Regional, as 57 acções de sensibilização/formação realizadas junto de associações sindicais e no âmbito dos Programas “Crescer em Igualdade”, “Conhece as Tuas Origens” e “Universidade Júnior”.

### **M8.2 – Intensificação das relações com as comunidades madeirenses**

Sob a responsabilidade do Centro das Comunidades Madeirenses e da Direcção Regional de Juventude, foram desenvolvidas durante o ano de 2007 várias iniciativas integradas nos seguintes projectos:

- “Acções de Apoio junto das Comunidades Madeirenses” – destacando-se o apoio ao movimento associativo mediante, nomeadamente, a oferta de livros, de trajes regionais, de material etnográfico e de material de divulgação da Região, a deslocação de individualidades a diversas comunidades, o apoio aos programas “Portugal no Coração” e “Conhece as Tuas Origens”, assim como o apoio aos vários intercâmbios culturais e desportivos;





## REGIÃO AUTÓNOMA DA MADEIRA

GOVERNO REGIONAL

*Execução do PIDDAR 2007*

---

55

- “Conhece as Tuas Origens” – deslocação à Madeira de 11 jovens luso-descendentes, naturais do Brasil, Venezuela, Curaçau, França, Estados Unidos, Inglaterra, Canadá, Austrália e África do Sul, com vista a participarem nas comemorações do Dia da Região Autónoma e das Comunidades Madeirenses, proporcionando-lhes, em paralelo, o conhecimento da história social e cultural da Madeira e do potencial das oportunidades que actualmente esta Região oferece.





## II.9 – HABITAÇÃO E REALOJAMENTO

Em linha com a estratégia de política social de habitação do Governo Regional, o ano de 2007 foi marcado pela continuidade dos programas, investimentos e actividades desenvolvidos pela IHM – Investimentos Habitacionais da Madeira, E.P.E, nomeadamente no domínio da promoção da habitação com fins sociais e da reabilitação urbanística e paisagística.

### Despesa pública e financiamento

A despesa pública realizada em 2007 no âmbito da “Habitação e Realojamento” ascendeu a 7.115,6 milhares de euros, montante equivalente a 1,9% da despesa total.

O valor referido corresponde às transferências efectuadas pelo Governo Regional no âmbito do contrato programa estabelecido com a IHM.

### Principais actuações, por medida

#### M9.1 – Promoção da habitação com integração social, urbanística e paisagística

Permitindo solucionar os problemas habitacionais de 573 famílias residentes na Região Autónoma da Madeira, a IHM deu seguimento às seguintes intervenções:

- Atribuição de 119 habitações em regime de arrendamento social, incluindo 63 construídas ou adquiridas para esta finalidade específica, 35 disponibilizadas pela saída de inquilinos de arrendamento social para aquisição de habitação própria através do programa de habitação económica e 21 novos contratos de subarrendamento de fogos de privados;
- Comparticipação em 46 habitações sociais promovidas pelos municípios;
- Subvenção financeira a 227 famílias na compra de habitação a preços sociais, ao abrigo do Programa de Habitação Económica;
- Apoio a 181 famílias na recuperação das suas habitações através do Programa de Recuperação de Imóveis Degradados (PRID).

Para além do desempenho ao nível da solução efectiva das situações de carência habitacional, a IHM desenvolveu um vasto conjunto de trabalhos técnicos e sociais, actividades e obras, quer no domínio da promoção directa e indirecta de novos edifícios, infra-estruturas e equipamentos sociais, quer no domínio da gestão, conservação e reabilitação do parque habitacional, destacando-se as seguintes:



## REGIÃO AUTÓNOMA DA MADEIRA

GOVERNO REGIONAL

*Execução do PIDDAR 2007*

58

- Execução de trabalhos de reabilitação e adaptação de um edifício em Santa Luzia, no Funchal, com 10 fogos, totalmente adaptado para realojamento de pessoas com dificuldades de mobilidade;
- Execução de trabalhos de recuperação e remodelação de um edifício na Matur, em Machico, representando um novo empreendimento com 44 fogos, sendo parte deles adaptados a situações de mobilidade reduzida;
- Execução de trabalhos correspondentes à 1.<sup>a</sup> fase da reabilitação do Bairro da Palmeira, em Câmara de Lobos, designadamente a demolição de um bloco, a recuperação de dois e a construção de raiz de 24 novos fogos, traduzindo-se efectivamente em 40 novos fogos, também com parte deles adaptados a pessoas com problemas de mobilidade;
- Acompanhamento e controlo da execução dos diversos empreendimentos de habitação de custos controlados financiados pelo IHRU – Instituto da Habitação e da Reabilitação Urbana, I.P., dando cumprimento ao acordo de colaboração celebrado com aquele instituto, num total de 1.165 fogos distribuídos pelos concelhos do Funchal, Câmara de Lobos, Santa Cruz, Machico, Santana e Porto Moniz e encaminhamento, atribuição e participação aos candidatos, no âmbito dos acordos entre a IHM e os respectivos promotores, ao abrigo do programa de habitação económica;
- Apoio a projectos de entidades externas no domínio da recuperação habitacional, urbanística e paisagística, designadamente a conclusão do contrato programa relativo ao projecto de recuperação urbanística do concelho de São Vicente, celebrado entre a IHM e a ADERAM – Agência de Desenvolvimento da Região Autónoma da Madeira, e o início da execução do contrato programa entre a ASA – Associação de Desenvolvimento da freguesia de Santo António, destinado a promover o desenvolvimento, valorização e recuperação urbanística nas zonas altas do Funchal;
- Execução de infra-estruturas e equipamentos de apoio aos bairros sociais com vista a dotá-los de novos equipamentos desportivos, sociais e de lazer, potenciadores da integração dos moradores e da melhoria da sua qualidade de vida, nomeadamente, os polidesportivos dos bairros da Nogueira e do Pico dos Barcelos, este último complementado também com a adaptação do pólo sócio-cultural e dos respectivos acessos a pessoas com dificuldades de mobilidade e com a afectação ao projecto “Crescendo”, da responsabilidade da Direcção Regional de Educação Especial e Reabilitação;
- Elaboração de estudos e projectos de dois novos empreendimentos, um no bairro da Nazaré e outro no bairro de Santo Amaro, ambos vocacionados para situações de mobilidade reduzida;



## REGIÃO AUTÓNOMA DA MADEIRA

GOVERNO REGIONAL

*Execução do PIDDAR 2007*

59

- Elaboração de levantamentos sociais e execução de trabalhos técnicos e projectos no âmbito dos planos de regeneração dos bairros sociais mais degradados, designadamente as restantes fases da reabilitação do bairro da Palmeira e os planos de regeneração do bairro de São Gonçalo e dos espaços exteriores da Nazaré;
- Elaboração de projectos de loteamento e legalização de propriedades relativos a diversos empreendimentos da IHM;
- Colaboração com os ex-inquilinos, adquirentes de fogos de habitação social, no âmbito da formalização e gestão dos condomínios, bem como representação da IHM nos mesmos, relativamente às fracções que se mantêm em arrendamento social;
- Desenvolvimento de acções internas com vista à actualização das rendas técnicas e à implementação do novo regime de alienação de habitação social;
- Execução de estudos e trabalhos técnicos com vista à implementação de uma rede de formação, informação e sensibilização, envolvendo várias entidades, com vários núcleos a instalar em espaços não habitacionais que a IHM pretende reabilitar e destinar ao referido fim, nos diversos empreendimentos de habitação social dos concelhos do Funchal e de Câmara de Lobos;
- Elaboração de levantamentos de necessidades de realojamento relacionadas com obras públicas;
- Execução de projectos de apoio à integração social, envolvendo as áreas de protecção social, saúde, educação e emprego, nomeadamente com acções de formação e sensibilização de todas as famílias realojadas e com a continuação dos projectos “Clube de Emprego” e “Férias Vivas”;
- Gestão de reclamações e execução de trabalhos técnicos de detecção de anomalias e realização de pequenas reparações, com recurso aos quadros internos, em fogos do parque habitacional da IHM;
- Execução das empreitadas de conservação e manutenção dos empreendimentos que integram o parque habitacional da IHM.





## REGIÃO AUTÓNOMA DA MADEIRA

GOVERNO REGIONAL

*Execução do PIDDAR 2007*

61

### **II.10 – CULTURA E PATRIMÓNIO**

Os principais projectos e acções desenvolvidos ao longo de 2007, pelas Secretarias Regionais do Turismo e Cultura, do Equipamento Social e Transportes, de Educação e do Ambiente e Recursos Naturais, integram-se nas seguintes medidas:

- Valorização, qualificação e divulgação da oferta cultural e museológica;
- Conservação e qualificação do património cultural e religioso;
- Apoio à criação, à produção cultural e à investigação histórica;
- Património arquivístico e promoção da leitura.

#### **Despesa pública e financiamento**

No âmbito da “Cultura e Património”, foram investidos no ano de 2007 cerca de 10.914 mil euros, o que equivale a 2,8% da despesa global do PIDDAR.

Cerca de 50% daquele montante proveio do Capítulo 50 do Orçamento Regional.

O FEDER, disponibilizado pelo POPRAM III e pelo programa Madeira Digital, e o Fundo de Coesão Nacional participaram na despesa efectuada com 1.892,6 e com 3.658,1 milhares de euros, respectivamente.

#### **Principais actuações, por medida**

##### **M10.1 – Valorização, qualificação e divulgação da oferta cultural e museológica**

Ascendeu a cerca de 4.821 mil euros a despesa efectuada em 2007 pelas Secretarias Regionais do Turismo e Cultura e de Educação na concretização da estratégia conducente à valorização, qualificação e divulgação da oferta cultural e museológica, que incluiu a manutenção dos apoios ao funcionamento dos museus regionais sob tutela da Direcção Regional dos Assuntos Culturais, bem como do museu de Arte Sacra, e o desenvolvimento, sob a responsabilidade do Núcleo Estratégico da Sociedade da Informação, de conteúdos digitais na área da história e da cultura da Madeira.

Neste âmbito, destacam-se as seguintes realizações:

- Conclusão da construção da “cafetaria”, do anexo do orquestrófone e da recuperação da “casinha de prazeres” do Museu da Quinta das Cruzes;



## REGIÃO AUTÓNOMA DA MADEIRA

GOVERNO REGIONAL

*Execução do PIDDAR 2007*

62

- Apoio ao Museu Etnográfico da Madeira para a realização de 16 exposições e de acções de divulgação e sensibilização e aquisição de artigos executados por artesãos para venda na “loja do museu”;
- Execução do contrato-programa por parte do Museu de Arte Sacra, no sentido de apoiar e dinamizar a divulgação do respectivo acervo do Museu;
- Apoio ao Museu Photographia-Museu Vicentes para a realização de seis exposições, duas conferências e para a digitalização e catalogação de negativos e alimentação da base de dados existente;
- Apoio ao Solar São Cristóvão no sentido de possibilitar o acolhimento de um investigador histórico e literário e a recuperação de espaços degradados;
- Apoio ao Museu de Arte Contemporânea – Forte de São Tiago, à Casa-Museu Cristóvão Colombo, ao Museu Quinta das Cruzes, à Casa-Museu Frederico de Freitas, ao Centro Cultural de Edmundo Bettencourt e ao Centro Cívico e Cultural de Santa Clara para a realização de exposições e de acções de sensibilização e divulgação, para o restauro de peças de arte e para eventuais obras de conservação e manutenção;
- Concessão de apoios à realização de eventos culturais, como peças de teatro e exposições, e elaboração de material de divulgação;
- Desenvolvimento do projecto “CULTUREDE – A Cultura da Madeira na Rede Digital”;
- Produção de conteúdos culturais, aquisição de equipamentos, realização de acções de divulgação de museus, inventariação de entidades culturais e de imóveis patrimoniais e execução e montagem de exposições itinerantes.

Sob a responsabilidade da Secretaria Regional do Equipamento Social e Transportes, prosseguiram os trabalhos relativos à construção do Museu da Baleia, no Caniçal, e do novo edifício para instalação do Centro de Estudos da História do Atlântico.

### **M10.2 – Conservação e qualificação do património cultural e religioso**

Totalizou 1,8 milhões de euros a despesa realizada em 2007 com a execução de projectos que consubstanciam áreas prioritárias de intervenção em termos de conservação e qualificação do património cultural.

Neste domínio, a Direcção Regional dos Assuntos Culturais desenvolveu os seguintes projectos:

- “Convento de Santa Clara” - realização do estudo de luminotécnica e levantamento da rede eléctrica;





## REGIÃO AUTÓNOMA DA MADEIRA

GOVERNO REGIONAL

*Execução do PIDDAR 2007*

63

- “Igreja da Sé do Funchal” - recuperação das coberturas do edifício;
- “Igreja do Colégio” - reforço da estrutura do coro alto e caiação de paredes do edifício;
- “Núcleo Histórico de Santo Amaro” - aquisição de duas peças de arte e beneficiação da rede eléctrica,
- “Recuperação da Arquitectura Regional” - lançamento de concurso para a recuperação de um conjunto tradicional;
- “Recuperação e Conservação do Património Móvel e Imóvel de carácter Religioso” - celebração de dois contratos-programa com as igrejas paroquiais de Santa Cruz e da Quinta Grande;
- “Estudos e Projectos de Restauro do Património Regional” - aquisição de 52 publicações para a biblioteca especializada em património, participação no seminário “Património e Sociedade” e realização de acções de divulgação;
- “Beneficiação de Museus e Edifícios Patrimoniais da RAM” - recuperação das coberturas da Photographia-Museu Vicentes, reparação do pavimento do Museu da Quinta das Cruzes e recuperação das fachadas do Museu Etnográfico.

As intervenções concretizadas em 2007 pela Secretaria Regional do Ambiente e dos Recursos Naturais consistiram no prosseguimento das acções de conservação e restauro do edifício classificado, originário de 1810, sede do então Instituto do Vinho da Madeira, concretamente, na realização de obras de remodelação da adega e na reparação das instalações eléctricas.

### **M10.3 – Apoio à criação, à produção cultural e à investigação histórica**

A implementação dos projectos de investimento incluídos nesta medida conduziu a uma despesa no valor de 1.265,8 mil euros.

Tendo em vista a produção e dinamização de eventos culturais, são de destacar as actividades integrantes dos projectos “Festival Colombo”, “Festival Raízes do Atlântico”, “Festival de Música da Madeira”, “Congresso Internacional, “Jardins do Mundo” e “Promoção e Apoio ao “Concelho da Cultura”.

No âmbito do projecto “Publicação de Edições Culturais”, a Direcção Regional dos Assuntos Culturais prosseguiu com a edição semestral da Revista Islenha e com as edições da “Agenda Cultural”, publicou dois livros sobre a história da Madeira e efectuou uma pesquisa historiográfica de imprensa.

Foi, igualmente, dada continuidade aos apoios à produção e divulgação de iniciativas culturais e à descentralização cultural.



## REGIÃO AUTÓNOMA DA MADEIRA

GOVERNO REGIONAL

*Execução do PIDDAR 2007*

---

64

### **M10.4 – Património arquivístico e promoção da leitura**

A actividade desenvolvida no Arquivo Regional da Madeira em 2007 originou a incorporação de documentos em mais de dois mil metros lineares, a inserção de cerca de 70 mil registos em base de dados, o apoio à administração pública na inventariação e classificação de documentos e a realização de actividades de sensibilização e difusão.

Registe-se também no âmbito desta medida as actividades realizadas no âmbito dos projectos “Biblioteca Pública Regional”, e “Biblioteca de Culturas Estrangeiras” que, através da promoção do livro e da leitura, contribuíram para o enriquecimento cultural da população madeirense.



## REGIÃO AUTÓNOMA DA MADEIRA

GOVERNO REGIONAL

*Execução do PIDDAR 2007*

65

### **II.11 – DESENVOLVIMENTO TERRITORIAL EQUILIBRADO**

Integram este Programa os investimentos e acções da responsabilidade da Vice-Presidência do Governo Regional e das Secretarias Regionais do Equipamento Social e Transportes, dos Assuntos Sociais, de Educação, do Plano e Finanças e do Ambiente e Recursos Naturais, que se enquadram nas seguintes medidas:

- Qualificação, requalificação e valorização do território;
- Promoção de um ordenamento territorial equilibrado e qualificante;
- Apoio ao desenvolvimento regional e local;
- Protecção do território e apoio ao socorro;
- Desenvolvimento social e comunitário.

#### **Despesa pública e financiamento**

A despesa pública realizada em 2007 ascendeu a 56.703,1 milhares de euros, o que, relativamente ao total do PIDDAR, representa 14,7%.

O financiamento regional, proveniente na sua totalidade do Capítulo 50 do Orçamento Regional, cobriu 91,4% do investimento efectuado, acrescentando ainda as parcelas com origem no Fundo de Coesão Nacional (8,1%), e no FEDER (0,5%).

#### **Principais actuações, por medida**

##### **M11.1 – Qualificação, requalificação e valorização do território**

No sentido de promover a valorização e a preservação do património geológico da Região, contribuindo, em simultâneo, para uma melhor organização do território regional, a Direcção Regional do Comércio, Indústria e Energia responsabilizou-se, conforme o definido no protocolo estabelecido com o Instituto Nacional de Engenharia, Tecnologia e Inovação (INETI), pela realização, em 2007, do segundo trabalho de campo, pela digitalização e composição gráfica da carta simplificada das ilhas da Madeira e Porto Santo à escala de 1/80.000, e pela elaboração do protótipo do Roteiro Geo-Turístico da Região.

No que se refere à qualificação e valorização de zonas verdes, a Secretaria Regional do Ambiente e dos Recursos Naturais centrou a sua atenção nas seguintes actuações:



## REGIÃO AUTÓNOMA DA MADEIRA

GOVERNO REGIONAL

*Execução do PIDDAR 2007*

66

- Desenvolvimento de acções de promoção da qualidade da paisagem e do território, nomeadamente, as que se traduziram na elaboração de projectos de espaços verdes, a pedido de entidades externas, na participação na “Operação Verde” e no apoio à gestão e monitorização do sistema de aterros em funcionamento;
- Prosseguimento de acções que visam a criação de uma zona de protecção natural nas zonas altas das bacias hidrográficas do Funchal e de Câmara de Lobos, no âmbito do projecto “Tampão Verde”;
- Desenvolvimento de outras actividades relacionadas com o melhoramento/manutenção de diversos espaços verdes públicos, com a beneficiação do edifício e anexos do Jardim Botânico e recuperação/reparação do anfiteatro e com a aquisição de equipamento destinado à mecanização das operações de limpeza.

No âmbito das atribuições da Secretaria Regional do Equipamento Social, contribuem para a “qualificação, requalificação e valorização do território” as intervenções que originaram o lançamento de concursos para a “Praça para Convívio Comunitário da Tabua”, a reabilitação estrutural da chaminé do Jardim de Santa Luzia e a requalificação do miradouro do Cristo Rei. Registe-se, igualmente, a conclusão das obras de recuperação da zona envolvente da Igreja dos Lamaceiros.

### **M11.2 – Promoção de um ordenamento territorial equilibrado e qualificante**

Contribuem para os objectivos inerentes a esta medida as actuações da responsabilidade da Secretaria Regional do Equipamento Social e Transportes visando a consolidação e implementação de instrumentos de gestão territorial.

No âmbito do único projecto que integrava, no quadro do PIDDAR 2007, a presente medida, “Estudos e Planos de Gestão Territorial”, não foi efectivada, durante o ano em questão, qualquer intervenção.

No entanto, concorrendo igualmente para a consolidação e implementação de instrumentos de gestão territorial, foram desenvolvidos pela Direcção Regional de Geografia e Cadastro (serviço dependente da SRES) projectos e acções que estão enquadrados noutras medidas do PIDDAR, designadamente, “modernização administrativa e governo electrónico” e “cooperação inter-regional”.

### **M11.3 – Apoio ao desenvolvimento regional e local**

As intervenções incluídas nesta medida consistiram na concessão de apoios financeiros a entidades promotoras do desenvolvimento da Região que totalizaram, em 2007, 41.259,6 mil euros.



## REGIÃO AUTÓNOMA DA MADEIRA

GOVERNO REGIONAL

*Execução do PIDDAR 2007*

67

Durante esse ano, a Vice-Presidência do Governo Regional transferiu para a Sociedade de Desenvolvimento do Porto Santo, S.A. o montante de 1.935 milhares de euros, por conta de um aumento de capital da accionista RAM aprovado pela Resolução n.º 1747/2004, de 9 de Dezembro e alterado pela Resolução n.º 1894/2004, de 31 de Dezembro. Esta Sociedade prosseguiu, entretanto, com a execução de alguns projectos, como sejam o “Parque de Campismo do Porto Santo”, a “Recuperação do Edifício da Baiana” e o “Centro de Tiro do Porto Santo”.

Sob a responsabilidade da Ponta do Oeste – Sociedade de Promoção e Desenvolvimento da Zona Oeste da Madeira, S.A., foi dada continuidade à execução de alguns projectos iniciados em anos anteriores e foi assegurado o pleno funcionamento dos empreendimentos entretanto concluídos. De uma forma gradual, decorreu a preparação de novos projectos que integram o plano de investimentos desta sociedade, nomeadamente: Teleférico do Rabaçal, Campo de Golfe da Ponta do Pargo, Intervenção na zona do antigo Campo de Futebol da Ribeira Brava, Piscinas da Ribeira Brava, Zona Desportiva do Arco da Calheta. Em 2007, foram pagos à Ponta do Oeste 515 mil euros por conta de um contrato de mútuo aprovado pela Resolução n.º 1.471/2006, de 9 de Novembro.

A Sociedade de Desenvolvimento do Norte da Madeira, S.A. continuou a promover a execução de alguns projectos iniciados em anos anteriores, tendo igualmente decorrido a preparação de alguns projectos constante do plano da SDNM, destacando-se a “2.ª Fase das Grutas e do Centro de Vulcanismo, em S. Vicente”, projecto que visa melhorar e modernizar os espaços existentes, garantindo uma maior harmonia e qualidade global do projecto e que engloba a reformulação do edifício de apoio e a ampliação do actual parque de estacionamento, e a “2.ª Fase do Complexo Balnear da Ribeira do Faial”, que tem por objectivo valorizar a zona da Ribeira do Faial, mediante a criação de um espaço ajardinado amplo com percursos pedonais e para ciclistas, uma área de restauração e uma área de desportos radicais. Foram transferidos para a SDNM 2.940 mil euros, correspondentes a parte do aumento do capital social a realizar pela Região e aprovado pela Resolução n.º 1.672/2006, de 29 de Dezembro.

A Sociedade Metropolitana de Desenvolvimento, S.A. promoveu, durante o ano em apreço, a preparação de novos projectos de investimento, destacando-se a “Intervenção Urbanística na Baía de Câmara de Lobos”, o “Pavilhão Multiusos”, a “Intervenção no Cais Norte do Porto do Funchal” e a “Intervenção na Quinta Magnólia”. Em 2007 foram pagos à SMD cerca de 365,8 mil euros relativos a um aumento de capital social aprovado pela Resolução n.º 1.675/2006, de 29 de Dezembro.

Dos projectos e actividades desenvolvidos ao longo de 2007, pela Agência de Desenvolvimento da Região Autónoma da Madeira, enquanto entidade promotora do desenvolvimento à escala regional e local e ao abrigo da cooperação financeira contratualizada com o Governo Regional, através da Secretaria Regional do Plano e Finanças, destacam-se:



## REGIÃO AUTÓNOMA DA MADEIRA

GOVERNO REGIONAL

*Execução do PIDDAR 2007*

68

- Recuperações urbanísticas e de 98 habitações degradadas, pertencentes a famílias consideradas carenciadas, no Curral dos Romeiros, na Ribeira Grande (São Vicente) e no Campanário;
- Estudos preparatórios de necessidades de recuperações urbanísticas e preparação do processo de obtenção e administração do financiamento, em cooperação com a IHM – Investimentos Habitacionais da Madeira, EPE, e as Câmaras Municipais do Porto Moniz, Ribeira Brava, Ponta do Sol e Machico;
- Estudos de avaliação do Programa POSEI, tendo a ADERAM, em parceria com a Direcção Regional do Comércio, Indústria e Energia, assumido a realização do estudo de avaliação ex-post da aplicação das medidas “Apoio às Produções Locais” e “Regime Específico de Abastecimento na Região Autónoma da Madeira”, no âmbito do Programa POSEI, nos anos de 2004 a 2006;
- “Projecto MadeirAdapt – Valorização dos profissionais do sector agrícola”, que assenta numa parceria nacional coordenada pela Escola Profissional Cristóvão Colombo, pela Sociedade Portuguesa de Inovação (SPI) e pela Secretaria Regional do Ambiente e dos Recursos Naturais e que visa a criação de recursos formativos para os agricultores do modo de produção biológico;
- Administração, no âmbito de um protocolo celebrado com a Direcção Regional de Agricultura e Desenvolvimento Rural, dos fundos provenientes da Agência Internacional de Energia Atómica para financiamento do “Projecto de investigação da mosca da fruta”;
- Desenvolvimento do projecto “Educar para o turismo”, através da sensibilização dos jovens do 9.º Ano para as oportunidades profissionais oferecidas pelo sector da hotelaria e similares da RAM, do fomento da consciência turística a toda a população e da informação e valorização das profissões ligadas à actividade turística;
- Conclusão do projecto “Beneficiação/ remodelação de percursos pedestres recomendados na RAM”, que permitiu recuperar 17 circuitos turísticos recomendados, vulgarmente conhecidos por “veredas” e “levadas”, através da melhoria das condições de segurança, da criação de condições para o aumento da capacidade de utilização e fruição destes recursos por parte dos turistas e população residente, contribuindo igualmente para a preservação dos recursos naturais e paisagísticos existentes;
- Recuperação do posto de turismo e galeria de exposições da Avenida Arriaga, no âmbito do protocolo celebrado entre a ADERAM e a Secretaria Regional do Turismo e Cultura, projecto financiado com receitas da Zona de Jogo do Funchal;
- Requalificação e internacionalização do laboratório de propagação *in vitro* (MicroLab), que tem como principais objectivos a expansão da actividade do referido laboratório no



## REGIÃO AUTÓNOMA DA MADEIRA

GOVERNO REGIONAL

*Execução do PIDDAR 2007*

69

sentido da exportação de plantas produzidas para os mercados da Alemanha, França e Reino Unido e a promoção e desenvolvimento da floricultura regional.

### **M11.4 – Protecção do território e apoio ao socorro**

Nesta medida incluem-se os projectos que visam a protecção do equilíbrio do espaço regional, a cargo do Serviço Regional de Protecção Civil, cuja execução em 2007 originou uma despesa no valor de 3.793,8 mil euros.

O projecto “Aquisição de Equipamentos de Socorro” concretizou-se em 2007 com a aquisição de acessórios para uma viatura de emergência médica.

O início da execução do projecto “Construção do Campo Escola”, que consiste na criação de instalações próprias e funcionais que possam integrar o Centro de Formação de Protecção Civil e Bombeiros, foi adiado para 2008.

No âmbito do projecto “Apoio à Construção de Quartéis de Bombeiros”, é de salientar a conclusão do quartel de bombeiros de Santana e o início das obras relativas ao quartel destinado aos bombeiros voluntários da Calheta.

Finalmente, quanto ao projecto “Apoio às Associações de Bombeiros”, registe-se o apoio concedido às associações de bombeiros voluntários da Madeira, de acordo com o Decreto Legislativo Regional n.º 21-A/2005/M, de 30 de Dezembro.

### **M11.5 – Desenvolvimento social e comunitário**

No sentido de prover as zonas rurais de edifícios e equipamentos de interesse público, destaque-se a conclusão, pela Secretaria Regional do Equipamento Social, das obras respeitantes ao centro cívico de Santa Maria Maior, ao centro social e paroquial da Ponta do Pargo e ao auditório e posto de turismo do Curral das Freiras. Foram, igualmente, lançados concursos para a elaboração dos projectos do centro cívico de Machico e dos centros de dia da Madalena do Mar e do Jardim do Mar.

No quadro das iniciativas desenvolvidas pela Secretaria Regional de Educação, destacam-se as destinadas ao apoio familiar, designadamente no domínio dos cuidados para a primeira infância, dando continuidade ao projecto “Ampliação e reapetrechamento de estabelecimentos 1.ª Infância”, cuja realização material em 2007 consistiu na aquisição de equipamentos e na execução de trabalhos de conservação de salas de transição de alguns infantários.

A actuação da Secretaria Regional do Ambiente e dos Recursos Naturais no âmbito desta medida traduziu-se no apoio financeiro a 40 Casas do Povo e às duas associações de desenvolvimento rural, a Associação de Casas do Povo da Região Autónoma da Madeira (ACAPORAMA) e a Associação para o Desenvolvimento da Região Autónoma da Madeira (ADRAMA), no âmbito dos



**REGIÃO AUTÓNOMA DA MADEIRA**

GOVERNO REGIONAL

*Execução do PIDDAR 2007*

---

70

contratos-programa celebrados com aquelas instituições, a fim de apoiar a realização de actividades e de eventos relacionados com a promoção e divulgação de produtos regionais, e na implementação de acções visando o aperfeiçoamento do regulamento de aplicação dos apoios financeiros e do procedimento técnico relativo ao controlo técnico-financeiro efectuado pela Direcção Regional de Agricultura e Desenvolvimento Rural.





## II.12 – TURISMO

As intervenções que integram o programa “Turismo”, cuja implementação em 2007 foi da responsabilidade da Secretaria Regional do Turismo e Cultura e da Secretaria Regional do Ambiente e dos Recursos Naturais, estão agrupadas nas seguintes medidas:

- Promoção e valorização da actividade turística;
- Gestão do destino turístico.

### Despesa pública e financiamento

A concretização, em 2007, dos projectos e actividades integrados no “Turismo” originou um dispêndio de 12.918,9 milhares de euros, o que equivale a cerca de 3,4% da despesa total do PIDDAR.

Cerca de 11.793,9 mil euros, representando 91,3% daquele valor, constituiu o montante financeiro disponibilizado pelo Capítulo 50 do Orçamento da Região.

O financiamento comunitário, concedido pelo FEDER no âmbito do POPRAM III e do INTERREG III B, ascendeu a 1.125 mil euros.

### Principais actuações, por medida

#### M12.1 – Promoção e valorização da actividade turística

A Direcção Regional do Turismo, enquanto entidade pública e institucional, em parceria com a Associação de Promoção da Madeira e juntamente com o sector privado, constitui o motor da promoção turística regional, sendo responsável por inúmeras acções nos mercados nacional e internacional.

Neste âmbito, releve-se a participação da Região nos seguintes eventos: 40 feiras nacionais e internacionais e *workshops* regionais e nacionais em Espanha, Itália e Portugal; *roadshows*, na Escandinávia e no Reino Unido, e “noites de chillout”, em Espanha; 10.º Festival “Tour Film”, em Poznan, Polónia, em que o filme da Madeira foi galardoado com o primeiro prémio na categoria de filmes de promoção turística.

Tendo em conta a tradição da Madeira como destino turístico de viagens de lua-de-mel, a Região esteve presente na Exponovos, em Lisboa e no Porto, com um *stand* especialmente concebido para o efeito, assim como numa promoção conjunta com um operador turístico espanhol que culminou com a visita de 77 casais de noivos.



## REGIÃO AUTÓNOMA DA MADEIRA

GOVERNO REGIONAL

*Execução do PIDDAR 2007*

72

Deslocaram-se à Madeira em visitas educacionais 104 operadores oriundos da Croácia, Estados Unidos da América, Finlândia, Portugal, República Checa e Rússia, 430 operadores turísticos e 130 jornalistas.

Foram apoiados pela Direcção Regional de Turismo 25 eventos, oito dos quais nacionais, do tipo “congressos e incentivos”, que envolveram mais de quatro mil participantes.

Foi dada continuidade à estratégia que aposta em campanhas estudadas e dirigidas para mercados e segmentos de mercado, em desfavor de acções pontuais, sendo de destacar a campanha no mercado nacional, a qual englobou inserções publicitárias na imprensa nacional focada no consumidor final, *spots* na rádio, televisão e na rede de multibancos e *outdoors* e ainda através da Internet.

Considerando que o mercado português é o principal mercado emissor de turistas para a RAM, a Direcção Regional de Turismo, em parceria com uma empresa da especialidade, deu início a um projecto de formação destinado aos gestores e agentes de viagens, dotando-os de competências e *know-how* acerca do destino turístico Madeira, cujo desenvolvimento ocorrerá nos anos de 2008 e 2009, através do ensino à distância e da realização de *workshops*. Será posteriormente avaliado o nível de conhecimentos assimilado por cada agente de viagens, certificando os mais habilitados como “Madeira specialists” e concedendo-lhes incentivos.

Na área dos “estudos e informação turística” foram executadas várias iniciativas, sendo de destacar as seguintes:

- Realização de sondagens à hotelaria para aferição dos níveis de ocupação por ocasião das Festas de Carnaval, Festa da Flor, Festival do Atlântico, Rally Vinho Madeira, Festa do Vinho, Feriado de Novembro e Festas do Fim-do-Ano;
- Elaboração de vários *press releases* e textos promocionais sobre o destino Madeira;
- Recolha de notícias, redacção de conteúdos, escolha e tratamento de imagens e posterior envio para tradução, em várias línguas, da *newsletter* mensal da Direcção Regional de Turismo;
- Actualização de dados estatísticos e impressão gráfica de material promocional diverso.

Foi dada sequência à parceria público-privada com a Associação de Promoção da RAM, através da celebração de dois protocolos e de um contrato-programa.

No que respeita ao investimento em infra-estruturas turísticas e demais construções ligadas ao sector, de acordo com o Plano de Obras da Zona de Jogo do Funchal, 2007 foi o ano de conclusão da obra de remodelação do Posto de Turismo da Avenida Arriaga. O ano de 2007 foi também marcado pela preparação dos projectos respeitantes à obra da Central de Saída dos Carreiros do Monte.



## REGIÃO AUTÓNOMA DA MADEIRA

GOVERNO REGIONAL

*Execução do PIDDAR 2007*

73

Tendo em vista a valorização de recursos associados ao turismo de natureza/paisagem, foi dada continuidade aos investimentos e acções visando melhorar e reordenar os circuitos pedestres e primando pelo reforço da tematização na configuração da oferta turística baseada na paisagem, com especial incidência na vertente que releva o património natural e cultural da Região.

Sob a responsabilidade da Secretaria Regional do Ambiente e dos Recursos Naturais, destacam-se as seguintes intervenções:

- Apoio técnico e participação no financiamento de um conjunto de trabalhos realizados em diversos “percursos pedestres recomendados” da responsabilidade da Agência de Desenvolvimento da Região Autónoma da Madeira, tendo em vista a melhoria das condições de acessibilidade, de segurança e de fruição da natureza e da paisagem;
- Continuação das acções iniciadas no âmbito do projecto “TOURMAC II”, co-financiado pelo FEDER no âmbito do programa INTERREG III B, cujo objectivo principal consiste na tematização de percursos pedestres relativamente a aspectos históricos, culturais, sociais e naturais;
- Implementação de sinalética nas veredas.

### **M12.2 – Gestão do destino turístico**

O calendário anual de animação turística referente ao ano de 2007 foi cumprido no que respeita à generalidade das iniciativas programadas – Festas de Carnaval, da Flor, do Atlântico e do Vinho Madeira, Encontro Regional de Bandas e Festas de Natal e do Fim do Ano.

Primou-se por introduzir nos eventos a inovação, a criatividade e a originalidade, através da inclusão de exposições, decorações citadinas e actividades de animação turística, o que originou reconhecidos resultados positivos.

A Festa da Flor 2007 foi galardoada por ocasião da BTL – Bolsa de Turismo de Lisboa, no mês de Janeiro de 2008, com o primeiro prémio na categoria “Animação”, da terceira edição dos Prémios Turismo de Portugal. No decorrer do ano de 2007, para além das já referidas festividades do calendário de animação, foram apoiadas as seguintes principais iniciativas:

- XV Madeira Island Open de Golf, que se realizou no Clube de Golf do Santo da Serra;
- Comemorações do dia da Região, em 1 de Julho;
- 48.ª Edição do Rali Vinho da Madeira;
- Festival Internacional da Canção do Faial “Vozes do Atlântico”;



**REGIÃO AUTÓNOMA DA MADEIRA**

GOVERNO REGIONAL

*Execução do PIDDAR 2007*

---

74

- Dia Mundial do Turismo que foi celebrado, a nível nacional, na Região, prestigiando a RAM como destino turístico e reconhecendo o seu destaque no panorama nacional;
- Grande Prémio Funchal 500 anos – Prova do Campeonato Nacional de Jet Ski;
- Regata Transat;
- Volta à Madeira e Porto Santo em bicicleta.



## **II.13 – AGRICULTURA E DESENVOLVIMENTO RURAL**

As intervenções efectuadas em 2007 pela Secretaria Regional do Ambiente e dos Recursos Naturais e que integram o programa “Agricultura e Desenvolvimento Rural”, enquadram-se nas seguintes medidas:

- Modernização da agricultura e diversificação da economia rural;
- Promoção de produtos regionais;
- Desenvolvimento veterinário.

### **Despesa pública e financiamento**

A despesa realizada em prol da “agricultura e desenvolvimento rural” totalizou 15.255,9 milhares de euros, o que equivale a 4% do montante global gasto com a implementação do PIDDAR 2007.

Em termos de origem do financiamento, a Região financiou em 95,5% a despesa referida, provindo o restante, no valor de 688,5 milhares de euros, do FEOGA-O e do FEDER, no quadro do POPRAM III.

### **Principais actuações, por medida**

#### **M13.1 – Modernização e diversificação da economia rural**

Tendo em vista promover a valorização da agricultura e do espaço rural, destacam-se, por áreas de intervenção, os seguintes investimentos e acções:

##### **Formação, qualificação e profissionalização do produtor**

- Realização de dois cursos de formação profissionalizante subordinada à temática da agricultura e desenvolvimento rural, um de técnico profissional de produção agrária e um específico de podas e enxertias, e de 83 cursos de formação especificamente direccionada para a preservação das artes e ofícios tradicionais;
- Dinamização das actividades realizadas nos quatro centros de formação agrária, Precês, Santa Cruz, Santana e São Vicente, e manutenção das condições de funcionamento desses centros.



## REGIÃO AUTÓNOMA DA MADEIRA

GOVERNO REGIONAL

Execução do PIDDAR 2007

76

### Promoção da eficiência da base empresarial e produtiva

- Apoio a projectos de investimento de iniciativa privada nas explorações agrícolas e em unidades agro-industriais, no âmbito do PAR;
- Realização de acções, de carácter transversal, de apoio à agricultura madeirense;
- Prestação de assistência técnica especializada aos agricultores nas áreas da fruticultura, horticultura e floricultura, desde a colheita das amostras de terra para análise até ao aconselhamento ao nível da fertilidade do solo e da nutrição das culturas;
- Apoio aos fruticultores, em particular aos produtores de anona da zona Faial-Machico, através do controlo da mosca da fruta pela técnica do insecto esterilizado, com vantagens ao nível da segurança alimentar e da qualidade das produções;
- Realização de ensaios de novas variedades e técnicas culturais, com vista ao desenvolvimento da bananicultura, fruticultura e floricultura (subtropical e temperada) e da horticultura, de modo a promover a qualidade das produções regionais;
- Produção de plantas com interesse agrícola, florestal e/ou industrial, isentas de agentes patogénicos, para fornecimento aos produtores e a outros clientes e optimização das fases de multiplicação e enraizamento *in vitro* das diversas culturas;
- Apoio técnico aos produtores agrícolas e pecuários em modo de produção biológico, consubstanciado em visitas aos agricultores e execução do plano de assistência técnica; promoção da agricultura biológica, através de acções de formação e de sessões de esclarecimento, elaboração de folhetos e cartazes informativos e consolidação do mercado dos produtos biológicos, através da realização do "Mercado da Agricultura Biológica";
- Prestação de assistência técnica e financeira aos viticultores, de modo a incentivar a melhoria de produtividade vitivinícola baseada numa produção de qualidade, nomeadamente, através de apoio técnico nas operações de enxertia, da concessão de ajuda à correcção de solos e da cedência de material vegetativo;
- Continuação do pagamento das bonificações de juros relativos às linhas de crédito para financiamento do investimento próprio dos jovens empresários agrícolas, aprovadas pelo Decreto Legislativo Regional n.º 5/2003/M, de 2 de Maio, e para a vindima de 2003, aprovada pela Resolução n.º 1.293/2003, de 9 de Outubro;
- Apoio técnico aos produtores pecuários, realização de visitas, caracterização das 743 explorações registadas com vista ao seu licenciamento e elaboração de 328 relatórios de exploração e de melhoria do maneio alimentar em função do objectivo de cada exploração;



## REGIÃO AUTÓNOMA DA MADEIRA

GOVERNO REGIONAL

*Execução do PIDDAR 2007*

77

- Apoio ao meio rural, através da actividade dos técnicos concelhios, acompanhando e direccionando os problemas colocados pelas populações rurais nos atendimentos efectuados periodicamente, nas casas do povo, juntas de freguesia ou outras instituições sedeadas nos meios rurais, e prestação de assistência técnica aos produtores;
- Prestação de apoio técnico e logístico na formalização de candidaturas aos apoios comunitários e regionais e realização dos controlos de conformidade e processamento das ajudas, no caso das ajudas comunitárias, através do Instituto de Financiamento da Agricultura e Pescas (IFAP), e actualização do Sistema Parcelar, o qual tem ligação *on-line* ao IFAP, com geo-referenciação das parcelas agrícolas e florestais, condição indispensável ao processo de candidatura aos diferentes regimes de apoio no âmbito da produção agro-florestal;
- Manutenção e melhoria do sistema de rega tradicional e realização, em cooperação com a IGA, S.A, de investimentos no sector hidro-agrícola, com vista à melhoria do regadio, designadamente, os que respeitam à recuperação da rede principal de levadas e à construção de um sistema elevatório para reaproveitamento, para fins de regadio, do efluente da ETAR de Machico.

### Apoio à transformação e comercialização de produtos agrícolas e agro-industriais

- Estudo e definição do *lay-out* do novo “Centro de Distribuição Agro-Alimentar”, o qual proporcionará um conjunto de serviços de apoio à preparação comercial das produções dos agricultores dos concelhos de Machico, Santa Cruz, Funchal, Câmara de Lobos e de algumas zonas periféricas do concelho da Ribeira Brava, e desenvolvimento de acções no sentido de tornar mais atractiva a oferta de serviços ao sector agro-alimentar regional;
- Apoio aos agricultores no exercício das operações inerentes à preparação comercial das produções horto-frutícolas, realizado nos estabelecimentos da Rede “CA”, onde também se dinamiza o funcionamento do “Mercado dos Agricultores”; definição dos pré-requisitos e dos protótipos de “manuais de boas práticas” e dos “códigos de higiene”, com vista à implementação do Sistema HACCP, mediante recurso à consultoria de uma empresa da especialidade; elaboração de estudo e adaptação das instalações do CASOL à preparação comercial dos produtos em “modo de produção biológico”;
- Monitorização permanente das condições de comercialização das produções agrícolas e agro-alimentares no mercado regional e avaliação do posicionamento das produções regionais face às produções externas, no sentido de conhecer a estrutura do abastecimento do mercado local;
- Manutenção e conservação das infra-estruturas e equipamentos da Adega de São Vicente, tendo em vista a prestação de serviços de qualidade, em conformidade com a



## REGIÃO AUTÓNOMA DA MADEIRA

GOVERNO REGIONAL

Execução do PIDDAR 2007

78

regulamentação comunitária e nacional em vigor, contratação de serviços de consultoria na área da enologia e grande reparação no sistema de frio da Adega;

- Apoio financeiro ao Centro de Abate da Madeira, E.P.E. (CARAM), a título de pagamento de indemnizações compensatórias, com vista a cobrir o diferencial registado entre os custos operacionais e as taxas do serviço prestado, e realização do valor do capital social ainda em falta.

### Segurança e qualidade agro-alimentar

- Realização de análises de solos e plantas e de resíduos de pesticidas, diagnóstico das doenças e pragas das culturas, execução do Plano de Segurança Alimentar na área das análises de resíduos de pesticidas e alargamento da capacidade analítica a novas substâncias activas, acompanhando as necessidades do mercado e procurando alcançar uma maior taxa de cumprimento das recomendações europeias;
- Realização das acções inspectivas e de controlo para verificação das disposições legais relativas à produção, confecção, embalagem, rotulagem, armazenagem, transporte e venda de produtos agro-alimentares de origem vegetal e ao cumprimento das normas de comercialização de horto-frutícolas frescos e das regras relativas à protecção fitossanitária;
- Manutenção da acreditação do Laboratório do IVBAM, de acordo com o referencial NP EN ISO 17025, e extensão desta acreditação para bebidas espirituosas, aquisição de equipamentos e de material de laboratório diverso, participação em ensaios inter-laboratoriais, a nível nacional e internacional, desenvolvimento de actividades de controlo de qualidade dos produtos abrangidos pelas atribuições do IVBAM, tendo principalmente em vista a sua certificação.

### M13.2 – Promoção de produtos regionais

As principais actuações no domínio da promoção de produtos regionais, de acordo com uma política orientada para a sua valorização comercial, sobretudo os que são reconhecidos pelas suas especificidades e *know how*, foram as seguintes:

- Participação e/ou representação da Direcção Regional da Agricultura e Desenvolvimento Regional nos diversos certames agrícolas realizados, não apenas na Região, mas também no continente português;
- Pesquisa de mercados potenciais, mais alargados e competitivos, e estabelecimento de contactos com os mercados identificados, no âmbito do projecto “Requalificação e Internacionalização do Laboratório de Propagação *in vitro*”, o qual visa a expansão da actividade económica do “MICROLAB Madeira” para mercados externos, nomeadamente





## REGIÃO AUTÓNOMA DA MADEIRA

GOVERNO REGIONAL

*Execução do PIDDAR 2007*

79

através do estabelecimento de protocolos de cooperação. A gestão financeira do projecto é assegurada pela ADERAM, para o que foi celebrado um contrato-programa. Atrasos administrativos inviabilizaram a realização de um conjunto de acções previstas e que permitiriam ter concluído o projecto ainda em 2007;

- Prosseguimento das acções de promoção e divulgação dirigidas à melhoria da imagem de qualidade do Vinho da Madeira, no âmbito do projecto co-financiado pela União Europeia através do POPRAM III - Componente FEDER - designadamente através da presença em feiras e eventos regionais, nacionais e internacionais, de provas de vinhos em embaixadas e da criação e elaboração de material promocional diverso;
- Realização de acções de promoção do Vinho da Madeira no mercado internacional, fora do espaço comunitário, tendo em vista incrementar a notoriedade e projecção dos vinhos Madeira em novos mercados, como sejam o Brasil e o Japão, designadamente através da participação em feiras, de acções de degustação, no Rio de Janeiro e em São Paulo, e da concepção e elaboração de folhetos alusivos ao Vinho Madeira em três línguas.

### **M13.3 – Desenvolvimento veterinário**

As principais intervenções efectuadas em 2007, tendo em vista a defesa da saúde pública e da saúde animal, foram as seguintes:

- Desenvolvimento de actividades através dos centros de atendimento veterinário, localizados nos concelhos de Funchal, Calheta, Santana, Porto Moniz e Porto Santo, em ordem a assegurar cabalmente a protecção veterinária e a saúde pública, de que se destacam as de assistência clínica a animais e o apoio a acções no domínio da higiene pública veterinária, o que envolveu a aquisição de material clínico e farmacêutico e deslocações entre as ilhas da Madeira e Porto Santo;
- Realização de acções de promoção e divulgação da actividade veterinária, nomeadamente, através da participação na Feira Agro-Pecuária do Porto Moniz;
- Prestação de apoio às actividades veterinária, inspectiva e fiscalizadora, através do Laboratório Regional de Veterinária, da unidade laboratorial para rastreio da BSE e dos postos de inspecção fronteiriços localizados no porto do Caniçal e aeroporto do Funchal, nomeadamente, mediante a realização de exames e análises de diagnose de zoonoses e de inspecções dos contentores provenientes de países terceiros;
- Desenvolvimento de acções de rastreio no domínio da epidemiovigilância de zoonoses.





## II.14 – PESCAS E AQUICULTURA

A actuação prosseguida no âmbito deste programa visa essencialmente promover o aumento da produtividade e da competitividade do sector das pescas e da aquicultura e a sustentabilidade da actividade piscatória, mediante uma exploração sustentável dos recursos haliéuticos, o apoio à modernização da frota, a qualificação dos activos afectos à actividade, a melhoria das infra-estruturas e o apoio à valorização dos produtos da pesca e da aquicultura.

Os investimentos e acções realizados em 2007 enquadram-se nas seguintes medidas:

- Apoio à frota pesqueira, à indústria, à aquicultura e à comercialização dos produtos;
- Valorização dos equipamentos e infra-estruturas de apoio à pesca.

### Despesa pública e financiamento

A despesa pública total realizada com as intervenções efectuadas em 2007, em ordem à concretização das linhas estratégicas de acção atrás enunciadas, ascendeu a cerca de 2.999,3 milhares de euros. O financiamento desta despesa foi assegurado em 43,6% pela União Europeia, através do IFOP, em 4,9% pelo Orçamento do Estado e os restantes 51,5% pelo Orçamento da Região.

### Principais intervenções, por medida

#### M14.1 – Apoio à frota pesqueira, à indústria, à aquicultura e à comercialização dos produtos

No âmbito desta medida, as intervenções realizadas implicaram uma despesa no valor de 770,8 milhares de euros e traduziram-se essencialmente no seguinte:

- Concessão de apoios a todos os armadores de pesca e aquicultura marinha na aquisição de gasóleo para a pesca comercial, ao abrigo do regime de compensação financeira instituído pela Resolução n.º 451/2004, de 1 de Abril, e pela Portaria n.º 151/2004, de 13 de Agosto;
- Atribuição de apoios à indústria de transformação de produtos da pesca, de acordo com a Resolução n.º 202/2007, de 21 de Fevereiro, a título de compensação de custos adicionais associados à aquisição, fora da Região, de matéria prima destinada a fazer face à escassez temporária desta espécie no mercado regional, no sentido de manter em laboração as unidades industriais. O subsídio concedido é complementar ao instituído no quadro do Programa POSEIMA, nos termos definidos no Regulamento (CE) n.º



## REGIÃO AUTÓNOMA DA MADEIRA

GOVERNO REGIONAL

*Execução do PIDDAR 2007*

82

2328/2003 do Conselho, de 22 de Dezembro (cujo período de vigência terminou no final de 2006), e ao abrigo do regime previsto no Regulamento (CE) n.º 791/2007, de 21 de Maio, a aplicar no período 2007-2013;

- Desenvolvimento de acções de acompanhamento das pescarias e monitorização dos recursos, com destaque para as actividades dirigidas a um maior conhecimento das diversas espécies e do ecossistema marinho em geral;
- Desenvolvimento das actividades associadas à recolha de dados necessários à gestão da Política Comum de Pesca, no cumprimento das obrigações estabelecidas pela União Europeia, nomeadamente, colheita de dados biológicos, estatísticas das capturas e dos desembarques, dados do esforço de pesca e da frota da RAM e dados económicos dos diferentes segmentos da frota e da indústria;
- Desenvolvimento, no Centro de Maricultura da Calheta, da produção de “juvenis” de dourada e outras espécies, para fornecimento a explorações de iniciativa privada, e prosseguimento de trabalhos de investigação experimental visando a melhoria da reprodução e cultura do pargo;
- Prosseguimento das actividades analíticas ligadas à quantificação e caracterização da qualidade do peixe-espada-preto e das componentes ambiental e pesqueira directamente envolvidas, no sentido da preservação e valorização deste importante segmento do sector pesqueiro da RAM, através do projecto “BASBLACK II”;
- Realização de acções de formação profissional dos activos do sector da pesca, designadamente dois cursos de “Pescador – condução de motores até 250 kW”, um curso de “Arrais de Pesca” e dois cursos de “Arrais de Pesca Local”.

### **M14.2 – Valorização dos equipamentos e infra-estruturas de apoio à pesca**

No âmbito desta medida, foram efectuadas as seguintes intervenções:

- Manutenção e reequipamento de diversas lotas e entrepostos frigoríficos, em ordem a assegurar o bom funcionamento das instalações, no cumprimento das normas hígio-sanitárias em vigor;
- Conclusão da construção e equipamento do Entreposto Frigorífico do Porto Santo e reequipamento do Entreposto Frigorífico do Porto Novo;
- Instalação e monitorização dos sistemas de recife artificial localizados na costa sul da ilha da Madeira, tendo em vista a criação de condições favoráveis ao repovoamento e concentração de recursos pesqueiros, nomeadamente, do complexo mais recentemente



## REGIÃO AUTÓNOMA DA MADEIRA

GOVERNO REGIONAL

*Execução do PIDDAR 2007*

---

83

imerso, no âmbito de um projecto de projecto co-financiado pela União Europeia através do POPRAM III - Componente IFOP;

- Prosseguimento do projecto "+Peixe", co-financiado no âmbito da Componente FEDER do POPRAM III, o qual visa a produção de novas espécies em aquacultura, de origem local, a fim de serem libertadas e usadas em repovoamentos costeiros em áreas previamente seleccionadas;
- Realização do projecto "PARGOGEN", igualmente com apoio financeiro comunitário ao nível do FEDER, cujo objectivo consiste em seleccionar, por via genética, os melhores peixes reprodutores para um desenvolvimento local da cultura do pargo, sendo que, em 2007, foi executada a expansão de área de armazém, no Centro de Maricultura da Calheta, para colocação de equipamentos e materiais e foram adquiridos equipamentos e serviços para optimização do sistema de produção larvar.

A despesa pública realizada com as intervenções incluídas nesta medida ascendeu a cerca de 2.228,4 milhares de euros.





## II.15 – DESENVOLVIMENTO EMPRESARIAL

Os investimentos e acções enquadrados no programa para o desenvolvimento empresarial foram concretizados em 2007 pela Vice-Presidência do Governo Regional e pelas Secretarias Regionais dos Recursos Humanos, do Equipamento Social e Transportes e do Ambiente e Recursos Naturais e inserem-se nas seguintes medidas:

- Promoção e apoio ao aumento da capacidade e dos factores competitivos;
- Criação e melhoria de infra-estruturas de apoio ao sector empresarial;
- Promoção e dinamização das actividades económicas tradicionais.

### Despesa pública e financiamento

A despesa efectuada com a implementação das medidas acima referenciadas ascendeu, durante o ano de 2007, a cerca de 7.770 mil euros. Relativamente ao total do PIDDAR, aquele montante corresponde a 2%.

As fontes financeiras regionais financiaram a despesa realizada em 62%, tendo o restante, no valor de cerca de 2.948 mil euros, sido participado pela União Europeia através do POPRAM III e do PRIME.

### Principais intervenções, por medida

#### M15.1 – Promoção e apoio ao aumento da capacidade e dos factores competitivos

No âmbito das actuações e dos projectos concretizados em 2007, sob a responsabilidade da Direcção Regional do Comércio, Indústria e Energia e do Instituto de Desenvolvimento Empresarial, no sentido da valorização, diversificação e modernização da estrutura económica regional, são de destacar:

- A aquisição de equipamentos para o Laboratório Regional de Metrologia;
- Os apoios financeiros concedidos ao Centro de Formalidades de Empresas;
- A participação do IDE-RAM em feiras, como sejam a “Exponautitur de Porto Santo”, promovida pela ACIPS – Associação Comercial e Industrial do Porto Santo, a “Feira da Indústria e do Comércio”, organizado pela ASSICOM - Associação da Indústria - Associação da Construção - Região Autónoma da Madeira, e a “Expomadeira”, a cargo da ACIF-CCIM - Associação Comercial e Industrial do Funchal - Câmara de Comércio e Indústria da Madeira;



## REGIÃO AUTÓNOMA DA MADEIRA

GOVERNO REGIONAL

*Execução do PIDDAR 2007*

86

- Os apoios às estruturas associativas empresariais, através da execução do contrato-programa com a ACIPS e o desenvolvimento e conclusão, por parte da DRCIE, em parceria com o IDE-RAM, dos trabalhos relativos à regulação normativa legal das condições de atribuição de participações às estruturas associativas empresariais.

### **M15.2 – Criação e melhoria de infra-estruturas de apoio ao desenvolvimento empresarial**

No âmbito da presente medida, há a registar uma despesa no valor de 1.896,9 milhares de euros destinada à realização financeira do projecto “Infra-estruturas do Madeira Tecnopolo”, o qual visa dotar a área envolvente do Madeira Tecnopolo com infra-estruturas gerais, contribuindo para uma melhor organização e integração dos diversos empreendimentos actualmente em fase de projecto, e de outros já concluídos, nomeadamente, a Biblioteca e Arquivo da RAM e o Complexo para a Natação Desportiva da RAM.

A 3.ª Fase deste projecto consiste na construção de vários arruamentos em calçada portuguesa, de estacionamento e de obras de arte, para além das infra-estruturas de saneamento básico, eléctricas e de telecomunicações e da semaforização.

### **M15.3 – Promoção e dinamização das actividades económicas tradicionais**

No âmbito desta medida, as actuações da Secretaria Regional do Ambiente e dos Recursos Naturais, através do Instituto do Vinho, do Bordado e do Artesanato da Madeira (IVBAM), consubstanciaram-se nas seguintes:

- Realização de acções que visam a obtenção de melhorias qualitativas no processo de certificação do bordado da Madeira, como forma de acrescentar valor à marca “Bordado Madeira” e de permitir uma maior internacionalização, nomeadamente o estudo de um novo processo de estampagem, a definição de condições a observar pelos artesãos certificados e o início do desenvolvimento do processo de certificação para o produto “Bordado Madeira”;
- Realização de acções com vista à afirmação do bordado Madeira no mercado externo, nomeadamente através: da participação em feiras e da realização de missões empresariais/exposições de “Bordado Madeira” nos mercados internacionais, bem como ao nível da comunicação e relações públicas; da criação do portal “Bordado Madeira / Madeira Embroidery”; de campanhas publicitárias em revistas da especialidade dirigidas a profissionais; do apoio à realização de um trabalho junto de cinco empresas de bordado Madeira, acompanhado por uma empresa de consultoria na área da criação e moda na vertente de decoração de prestígio internacional, com o objectivo de criar colecções estruturadas e adequadas à procura dos mercados/consumidores;





## REGIÃO AUTÓNOMA DA MADEIRA

GOVERNO REGIONAL

*Execução do PIDDAR 2007*

87

- Realização de acções promocionais no mercado regional e nacional, através da participação em feiras e exposições e da realização das campanhas da Páscoa, de Verão e do Natal com recurso à utilização da rede de *mupis*.
- Finalização de um estudo, realizado com recurso a contratação de consultoria, com vista à reestruturação dos sectores de bordados e obras de vimes e implementação de medidas nele propostas;
- Realização de acções de formação, no âmbito do plano de formação integrado para os sectores do bordado, tapeçarias e vimes da Madeira, o qual visa sensibilizar os agentes do sector para a necessidade de introdução de melhorias a nível de *design* dos produtos, de adopção de novas ferramentas de gestão e de *marketing* e de modernização dos pontos de venda;
- Aplicação do regime de incentivos financeiros à exportação a canalizar para a elaboração de catálogos e prospecção de mercados, tendo em 2007 abrangido duas empresas;
- Apoio ao artesanato qualificado, nomeadamente, o embutido em madeira, a tecelagem e a cerâmica, sobretudo através da participação de artesãos em eventos promocionais realizados na RAM, dando-lhes a oportunidade de divulgar e comercializar os seus produtos;
- Execução financeira de compromissos assumidos anteriormente com acções desenvolvidas pelo Centro de Moda e Design.

A despesa total realizada em 2007 no âmbito desta medida ascendeu a 1.003,4 milhares de euros.





## II.16 – ENERGIA

As linhas orientadoras da actividade desenvolvida em 2007 pela Vice-Presidência do Governo Regional, através da Direcção Regional do Comércio, Indústria e Energia e da Agência Regional de Energia e Ambiente (AREAM), e pela Secretaria Regional do Equipamento Social e Transportes, através do Laboratório Regional de Engenharia Civil, estão implícitas na medida “racionalização, valorização e aprovisionamento de energia”.

### Despesa pública e financiamento

A despesa pública realizada, no valor de 417,6 milhares de euros, equivale a cerca de 0,1% da despesa total do PIDDAR.

Grande parte deste montante, 92%, teve a sua origem no Capítulo 50 do Orçamento Regional, tendo a parcela residual, correspondente a 32,7 mil euros, sido assegurada pelo FEDER, através do POPRAM III.

### Principais actuações, por medida

#### 16.1 – Racionalização, valorização e aprovisionamento de energia

No âmbito do projecto “Incentivos para aproveitamento de energia para o sector residencial”, da responsabilidade da DRCIE, foram aprovadas, durante o ano de 2007, 206 candidaturas à aquisição de painéis solares. O montante concedido ascendeu a cerca de 150 milhares de euros.

A AREAM, no âmbito do contrato-programa celebrado com o Governo Regional, no sentido da promoção da segurança do aprovisionamento, da competitividade económica e da protecção do ambiente, centrou a sua atenção no desenvolvimento das seguintes actividades:

- Realização de estudos de vento no Paul da Serra, visando a futura instalação de parques eólicos, no âmbito do projecto que tem por objectivo a maximização da penetração das energias renováveis e a Utilização Racional de Energia (URE) nas ilhas da Macaronésia;
- Desenvolvimento do projecto ESENUJ, mediante a realização de diagnósticos em 35 estabelecimentos de ensino de RAM para identificar e quantificar as condições de utilização de energia e água, e sensibilização dos responsáveis pela construção e gestão dos estabelecimentos de ensino para o interesse da utilização racional de energia;
- Desenvolvimento do projecto EDEN, envolvendo a criação de uma plataforma tecnológica nacional com a participação activa da comunidade científica e tecnológica no processo de mutação dos actuais modelos energéticos, em que o hidrogénio desempenhará um dos principais papéis;



## REGIÃO AUTÓNOMA DA MADEIRA

GOVERNO REGIONAL

*Execução do PIDDAR 2007*

90

- Definição de estratégias e identificação de conteúdos para a criação de um Observatório de Energia na RAM e de uma rede de Agências e Observatórios de Energia nas Regiões dos parceiros envolvidos, Zona ARC-Amazónia e RUP-Caraíbas;
- Cooperação inter-regional com várias redes europeias de organismos de energia e ambiente;
- Apoio à DRCIE no âmbito da gestão do Sistema Nacional de Certificação Energética e da Qualidade do Ar no interior dos edifícios;
- Colaboração com a Empresa de Electricidade da Madeira, S.A. na concepção e elaboração de duas candidaturas apresentadas à Entidade Reguladora dos Serviços Energéticos;
- Promoção de uma campanha de auditorias energéticas junto dos associados da AREAM e do sector hoteleiro;
- Preparação de um projecto para candidatar a cidade do Funchal ao programa de financiamento comunitário CIVITAS-PLUS, em parceria com a Câmara Municipal do Funchal, a Horários do Funchal e o Madeira Tecnopolo.

Sob a responsabilidade do Laboratório Regional de Engenharia Civil, foi dado início ao projecto “PAUER II – Projecto de Avaliação e Utilização de Energias Renováveis”, tendo decorrido o estudo e levantamento dos locais e instalações dos micro sistemas energéticos, criados no âmbito do PAUER I, no sentido de se proceder à respectiva ampliação.

Refira-se ainda, no âmbito da valorização dos recursos energéticos regionais, o início da implementação, por aquele serviço, do projecto “EULER – Edifício Unidade Laboratorial de Energias Renováveis Século XXI”, o qual consistiu no estudo das tecnologias adequadas à construção do edifício.



## **II.17 – INFRA-ESTRUTURAS E EQUIPAMENTOS COLECTIVOS**

Os investimentos e intervenções executados em 2007 pelas Secretarias Regionais dos Recursos Humanos, Equipamento Social e Transportes, dos Assuntos Sociais, da Educação e do Plano e Finanças, no domínio das infra-estruturas, enquadram-se nas medidas que se seguem:

- Melhoria e reordenamento da rede de infra-estruturas de ensino;
- Melhoria e reordenamento da rede de infra-estruturas desportivas e de recreio;
- Melhoria e reordenamento da rede de infra-estruturas do sector da saúde;
- Melhoria das acessibilidades internas e externas e reforço da mobilidade;
- Melhoria da segurança e da operacionalidade das infra-estruturas e dos equipamentos.

### **Despesa pública e financiamento**

Os departamentos acima referidos despenderam, no global, cerca de 168 milhões de euros, ou seja, 44% da despesa registada em 2007 com a implementação do PIDDAR.

Cerca de 84% dessa despesa foi financiada por recursos financeiros regionais.

O financiamento comunitário, com origem no FEDER no âmbito do POPRAM III, ascendeu a 6.444 mil euros.

Do Orçamento do Estado, por intermédio do Fundo de Coesão Nacional, foram transferidos cerca de 21 milhões de euros.

### **Principais actuações, por medida**

#### **M17.1 – Melhoria e reordenamento da rede de infra-estruturas de ensino**

No âmbito desta medida foram executados, pelas Secretarias Regionais do Equipamento Social e Transportes e de Educação, um conjunto de projectos de investimento e de acções destinados a melhorar os níveis de cobertura da rede escolar regional e que conduziram a uma despesa no valor global de 23.498 milhares de euros.

Destaca-se, pela sua importância, a conclusão dos trabalhos de construção da Escola Básica do 1.º Ciclo da Ladeira, de remodelação e ampliação do edifício da Escola Básica do 1.º Ciclo da Freguesia de Santo António da Serra e de redimensionamento da Escola do 1.º Ciclo, com pré-escolar, da Igreja, na Vila da Camacha.



## REGIÃO AUTÓNOMA DA MADEIRA

GOVERNO REGIONAL

*Execução do PIDDAR 2007*

92

Procedeu-se também ao lançamento de concursos relativos às seguintes intervenções:

- Escola Básica do 1.º Ciclo com Pré-escolar da Achada (Funchal);
- Escola Básica do 1.º Ciclo do Espírito Santo (Câmara de Lobos);
- Redimensionamento das Escolas Básicas do 1.º Ciclo da Lombada (São Martinho), da Visconde Caçongo e do Garachico (Câmara de Lobos);
- Melhoria das acessibilidades à Escola Básica e Polidesportivo de São Roque do Faial (Santana);
- Melhoria das acessibilidades à Escola Básica da Achada do Teixeira e Creche de São Jorge (Santana);
- Fornecimento e assentamento de equipamento e mobiliário para diversas escolas.

Sob a responsabilidade da Secretaria Regional de Educação, procedeu-se à aquisição de equipamentos para reapetrechamento das salas para o ensino pré-escolar das Escolas Básicas da Ribeira Brava e da Camacha e foram concedidos apoios à construção, remodelação e apetrechamento de estabelecimentos de ensino privado.

### **M17.2 – Melhoria e reordenamento da rede de infra-estruturas desportivas e de recreio**

No âmbito das infra-estruturas desportivas a cargo da Secretaria Regional do Equipamento Social e Transportes, destaca-se a conclusão, no ano em análise, dos polidesportivos cobertos da Escola Secundária Francisco Franco e da Serra d' Água, da cobertura do polidesportivo da freguesia de Água de Pena e do pavilhão gimnodesportivo do Porto Santo.

A Secretaria Regional de Educação, por intermédio do IDRAM, concedeu apoios à criação de duas novas infra-estruturas desportivas: o complexo desportivo de Gaula, da Associação de Futebol da Madeira, e o edifício-sede da Associação Desportiva do Campanário.

### **M17.3 – Melhoria e reordenamento da rede de infra-estruturas do sector da saúde**

Incluem-se nesta medida os projectos executados pelas Secretarias Regionais dos Assuntos Sociais e do Equipamento Social e Transportes, que, no ano de 2007, conduziram a uma despesa no montante de 9.188,4 mil euros.

A Secretaria Regional dos Assuntos Sociais implementou o seu programa de investimentos para 2007 através da concretização dos seguintes projectos:



## REGIÃO AUTÓNOMA DA MADEIRA

GOVERNO REGIONAL

*Execução do PIDDAR 2007*

93

- “Beneficiação das Estruturas Físicas dos Centros de Saúde”, que respeitou à realização de obras de remodelação/adaptação da “casa da lancha” no Porto Santo, afectando-a ao respectivo centro de saúde;
- “Equipamentos de Inovação e Substituição para os Centros de Saúde”;
- “Beneficiação das Estruturas Físicas Hospitalares”, tendo sido efectuadas obras de remodelação do Serviço de Medicina Legal;
- “Implementação do Plano Director do HCF”, no âmbito do qual foram efectuadas obras de remodelação e ampliação das instalações do Serviço de Urgência do HCF.

Sob a responsabilidade da Secretaria Regional do Equipamento Social e Transportes, saliente-se a adjudicação da assessoria técnica e projecto para a construção do Hospital Central da Madeira (HCM) e o lançamento de concurso para o “reconhecimento geológico/geotécnico do terreno destinado à construção do HCM”.

### **M17.4 – Melhoria das acessibilidades internas e externas e reforço da mobilidade**

Em 2007 ficou concluído um conjunto de infra-estruturas que contribuíram para consolidar e dar continuidade ao processo de melhoria das acessibilidades internas regionais, nomeadamente:

- Ligação entre o Sítio da Terça e a Via Rápida, em Machico;
- Ligação entre os Sítios do Piquinho e a Serra de Água, em Machico;
- Via Expresso entre as freguesias dos Prazeres e da Fajã da Ovelha;
- Ligação entre Massapez e Jangalinha, no Porto da Cruz;
- Ligação da Via Rápida ao Bairro da Nazaré;
- Nó e ligação da Cota 40 com a Cota 200, no Campo da Barca;
- Saída Leste do Funchal, troço entre o Caminho do Palheiro e a Rua do Accioli;
- Ligação da ER 236 ao Largo da Igreja da Ribeira Grande, em Machico.

Também sob a responsabilidade da Secretaria Regional do Equipamento Social e Transportes, foram lançadas em 2007 várias obras de reconstrução e beneficiação, entre as quais, a nova ligação rodoviária ao Jardim da Serra, o acesso ao Parque Empresarial da Ribeira Brava – 2.<sup>a</sup> Fase, a variante ao centro do Caniço e a ligação entre a igreja antiga do Caniçal e Palmeira de Baixo.



## REGIÃO AUTÓNOMA DA MADEIRA

GOVERNO REGIONAL

*Execução do PIDDAR 2007*

94

Os investimentos efectuados nos domínios portuário e aeroportuário decorreram sob a responsabilidade das sociedades de capitais exclusivamente públicos tuteladas pela Secretaria Regional do Turismo e Transportes, a APRAM – Administração dos Portos da Região Autónoma da Madeira, S.A. e a ANAM – Aeroportos e Navegação Aérea da Madeira, S.A..

Em 2007, procedeu-se à realização dos restantes 70% do aumento de capital da ANAM, prescrito pelo Governo Regional em 2004.

No contexto de reforço da mobilidade, importa salientar o desenvolvimento do processo de liberalização dos transportes aéreos entre a RAM e o Continente. Assim, em 2007, a Comissão Europeia pôs termo às obrigações da serviço público impostas aos serviços aéreos regulares.

Com efeito, e ainda em 2007, foi criado um projecto de Decreto-Lei que deu início ao processo de criação de um novo modelo de auxílio social de mobilidade, a atribuir directamente aos passageiros residentes na Região Autónoma da Madeira e aos estudantes que frequentem estabelecimentos de ensino do Continente, tendo em vista assegurar a transição entre o actual regime de «subsídio ao preço do bilhete» e o novo contexto de liberalização do mercado, atenuando o impacto esperado nas tarifas a pagar por aqueles cidadãos.

No que concerne ao sector dos transportes terrestres, foram celebrados quatro protocolos de atribuição de indemnizações compensatórias às empresas que prestaram serviço público nas carreiras regulares interurbanas de transporte colectivo de passageiros, durante o ano de 2007, e à Horários do Funchal, Transportes Públicos, S.A., pela prestação de serviço público nas carreiras regulares urbanas.

### **M17.5 – Melhoria da segurança e da operacionalidade das infra-estruturas e dos equipamentos**

No quadro desta medida, é de realçar a actividade realizada pelo Laboratório Regional de Engenharia Civil, respeitante à modernização de alguns equipamentos laboratoriais existentes e à aquisição de novos equipamentos destinados à realização de novos ensaios, concretizada através dos projectos: “Modernização e Consolidação das Infra-estruturas de Qualidade” e “Reforço e Modernização das Capacidades Metrológicas do Centro de Metrologia”.

No âmbito do reforço da segurança da circulação rodoviária e de forma a melhorar a sua eficiência, destaque-se a conclusão, em 2007, da ligação à estação de autocarros de Machico.





## REGIÃO AUTÓNOMA DA MADEIRA

GOVERNO REGIONAL

*Execução do PIDDAR 2007*

95

### **II.18 – APERFEIÇOAMENTO E MODERNIZAÇÃO DO SISTEMA ADMINISTRATIVO**

Este Programa contempla investimentos e acções da responsabilidade de todos os departamentos do Governo Regional e que visam melhorar a qualidade na prestação de serviços públicos através, sobretudo, da respectiva modernização, da simplificação, racionalização e desburocratização dos métodos e procedimentos administrativos e da qualificação do capital humano afecto à administração pública regional e local. As intervenções levadas a cabo em 2007 têm enquadramento nas seguintes medidas:

- Qualificação e valorização dos recursos humanos;
- Modernização administrativa e governo electrónico;
- Qualificação e certificação dos serviços públicos e melhoria do atendimento a cidadãos e empresas;
- Construção e remodelação de edifícios e equipamentos públicos.

#### **Despesa pública e financiamento**

A despesa pública realizada em 2007 no âmbito do “Aperfeiçoamento e Modernização do Sistema Administrativo” ascendeu a 7.679,7 milhares de euros, montante equivalente a 2% da despesa total.

Cerca de 88% daquele montante provieram do Capítulo 50 do Orçamento Regional.

O financiamento comunitário, através do FEDER, com enquadramento no POPRAM III e no Programa Madeira Digital, e do FSE, no âmbito do POPRAM III, comparticipou a despesa referida em 11%, sendo que o restante, no valor aproximado de 71 mil euros, refere-se à comparticipação nacional nos projectos aprovados no âmbito do Programa Madeira Digital.

#### **Principais actuações, por medida**

##### **M18.1 – Qualificação e valorização dos recursos humanos**

A Direcção Regional da Administração Pública e Local (DRAPL) deu continuidade à política que vem sendo seguida nos últimos anos, fornecendo a todos os organismos do Governo Regional e da Administração Local da Região Autónoma da Madeira um catálogo de acções de formação nas áreas de informática, gestão pela qualidade, gestão de recursos humanos, relação jurídica de emprego público, novo sistema de avaliação, contabilidade e atendimento, tendo sido realizadas



## REGIÃO AUTÓNOMA DA MADEIRA

GOVERNO REGIONAL

*Execução do PIDDAR 2007*

96

62 acções de formação, num total de 1.447 horas de formação, que abrangeram 1.415 formandos.

Paralelamente, foi concluído no ano de 2007 um pacote de formação específica para dirigentes de nível superior e dirigentes intermédios.

Foram igualmente levadas a cabo, pelos diversos serviços do Governo Regional, acções de formação no sentido de actualizar os conhecimentos dos respectivos funcionários em áreas específicas, entre as quais se salientam:

- As acções de formação destinadas a funcionários integrados na carreira de informática realizadas pela Direcção Regional de Informática (DRI) em colaboração com o Instituto Nacional de Administração, I.P. (INA), nas áreas de programação, administração e gestão de sistemas de informática;
- As quatro acções de formação ministradas por técnicos da Inspeção-Geral de Finanças (IGF) a pessoal da Inspeção Regional de Finanças (IRF);
- A formação disponibilizada ao pessoal da Direcção Regional de Educação Especial e Reabilitação nas áreas “Ciências da Especialidade” (218 formandos), “Ciências da Educação” (158 formandos) e “Formação Pessoal e Deontológica” (49 formandos);
- A formação especializada de inspectores da educação, tendo decorrido em Abril de 2007 a avaliação final dos formandos do curso de pós-graduação em inspecção de educação iniciado em Agosto de 2005.

Com a promoção e frequência de cursos de formação profissional, contínua e específica, dos funcionários dos diversos departamentos do Governo Regional, foram despendidos, no âmbito do PIDDAR 2007, cerca de 548,5 mil euros.

### **M18.2 – Modernização administrativa e governo electrónico**

Originando uma despesa global de, aproximadamente, 3.335 mil euros, foram desenvolvidos em 2007, pelos vários serviços do Governo Regional, projectos e acções que contribuíram para o aumento da produtividade dos serviços e da sua eficácia.

No âmbito da Secretaria Regional do Plano e Finanças, a Direcção Regional de Informática procedeu, durante o ano de 2007, à implementação das seguintes acções:



## REGIÃO AUTÓNOMA DA MADEIRA

GOVERNO REGIONAL

*Execução do PIDDAR 2007*

97

- Desenvolvimento dos procedimentos necessários ao estabelecimento de um protocolo com a Secretaria de Estado do Orçamento para a instalação de um sistema de gestão financeira idêntico ao nacional;
- Renovação do contrato de licenciamento de *software* de sistemas operativos e respectivo desenvolvimento abrangendo todos os departamentos governamentais;
- No quadro do projecto “RISE – Rede Integrada de Serviços Electrónicos”, desenvolvimento do sistema integrado de serviços de controlo de assiduidade e manutenção correctiva e evolutiva do portal do Governo Regional;
- Reestruturação da infra-estrutura da rede informática do Governo inserido no novo *data-center* da DRI;
- Aquisição de diversos equipamentos informáticos visando a melhoria da qualidade de serviço relativo ao sistema de correio electrónico e *workgroup*.

No domínio da cartografia e do cadastro regional, é de relevar o desenvolvimento, pela Secretaria Regional do Equipamento Social e Transportes, de actividades integradas no projecto “Sistema de Informação Geográfica”.

A Direcção Regional da Administração Pública e Local, concluiu em 2007 a terceira e última fase do projecto “Formulários/Serviços On-Line”, tendo sido entregue o respectivo relatório final à entidade gestora do programa Madeira Digital. Até fins desse ano, foram disponibilizados *on-line* 23 serviços. Foi também adjudicada uma extensão da plataforma existente com a finalidade de estabelecer ligações com outros serviços, nomeadamente com o Instituto de Gestão dos Fundos Comunitários (IFC).

Os projectos desenvolvidos pela Secretaria Regional de Educação na área da modernização administrativa respeitaram à “Qualidade e Modernização na DREER”, tendo a Direcção Regional de Educação Especial e Reabilitação avançado com o processo de aquisição de um sistema de gestão documental informatizado.

No âmbito dos serviços dependentes da Secretaria Regional do Turismo e Cultura, e, sob proposta da Direcção Regional dos Assuntos Culturais (DRAC), foi dada continuidade à aquisição do equipamento necessário à informatização dos serviços do Arquivo Regional da Madeira e da Biblioteca Pública Regional.

No sector do Turismo, e ao nível das novas tecnologias de informação, merece destaque a conclusão dos trabalhos de implementação do Sistema de Informação de Recursos Turísticos (SIGRT) e da Intranet, da Direcção Regional de Turismo (DRT).



## REGIÃO AUTÓNOMA DA MADEIRA

GOVERNO REGIONAL

*Execução do PIDDAR 2007*

98

Na área dos Transportes, saliente-se a conclusão, em 2007, do projecto “SMEC – Sistema Multimédia dos Exames de Condução”, com a instalação da sala de multimédia dos exames teóricos de condução, a aquisição dos equipamentos e a respectiva montagem.

A actuação da Secretaria Regional do Ambiente e dos Recursos Naturais no âmbito desta medida traduziu-se, em 2007, na finalização do projecto “Sistema de Informação de Actividades da SRA – Balcão Verde”, o que permitiu a integração dos vários canais de interacção com o cidadão, tendo sido realizadas despesas com a dotação dos 32 postos de recepção de candidaturas às ajudas do POSEIMA com unidades de *hardware*, e com a aquisição de *software*, a actualização informática de vários postos de trabalho e a aquisição de serviços de assistência técnica.

### **M18.3 – Qualificação e certificação dos serviços públicos e melhoria do atendimento a cidadãos e empresas**

A actuação da Secretaria Regional do Ambiente e dos Recursos Naturais em 2007 traduziu-se na implementação de um Sistema de Gestão de Qualidade (SGQ), de acordo com o referencial normativo NP EN ISO 9001:2000 em diversos serviços da Direcção Regional da Agricultura e Desenvolvimento Rural. A 1.<sup>a</sup> fase do processo de certificação abarcou a assistência técnica à agricultura convencional e em modo de produção biológico, controlo das ajudas à produção, atendimento aos produtores, aconselhamento para a correcção e desinfestação de solos, ensaios em horticultura, floricultura e fruticultura, análises fitopatológicas, químicas de terras e plantas, física de terras e de resíduos de pesticidas, propagação *in vitro* de plantas, emissão de pareceres e acções de formação/divulgação/sensibilização.

### **M18.4 – Construção e remodelação de edifícios e equipamentos públicos**

A concretização de investimentos realizados em edifícios onde estão instalados serviços da administração pública, nomeadamente, a aquisição e gestão de edifícios públicos, as obras de beneficiação do edifício da Direcção Regional dos Assuntos Culturais e das estruturas físicas das Direcções Regionais de Gestão e Desenvolvimento de Recursos e de Saúde Pública, a conclusão da recuperação das instalações da Direcção Regional de Informática e a realização de trabalhos de conservação e beneficiação das instalações do edifício-sede da Direcção Regional de Florestas, localizado em Santo António, que vieram colmatar as necessidades de espaço sentidas e promover o desempenho eficaz das funções de que estão incumbidas, conduziram a um dispêndio no valor de 3.757,6 milhares de euros.



## II.19 – COOPERAÇÃO

No contexto do presente programa foram desenvolvidos projectos de investimento e iniciativas no âmbito das seguintes medidas:

- Cooperação inter-regional;
- Gestão e controlo de programas de apoio ao desenvolvimento.

### Despesa pública e financiamento

A despesa pública realizada em 2007 ascendeu a 5.004,6 mil euros, montante equivalente a 1,3% da despesa total.

Cerca de 50,7% daquele montante provieram do Capítulo 50 do Orçamento Regional, sendo que o restante, no valor de 2.463,8 mil euros, teve origem no FEDER, no âmbito do PIC INTERREG III B, do POPRAM III, e, em menor escala, do PIC INTERREG III C e de Outras Iniciativas Comunitárias.

### Principais actuações, por medida

#### M19.1 – Cooperação inter-regional

Vários são os projectos desenvolvidos durante o ano de 2007, cujo impacto no desenvolvimento regional advém do aproveitamento dos benefícios potenciais decorrentes do facto de integrarem parcerias inter-regionais de cooperação.

No âmbito do projecto “Acções de Cooperação Externa”, da responsabilidade da Direcção Regional dos Assuntos Europeus e da Cooperação Externa (DRAECE), registe-se o estabelecimento de relações de cooperação em diversas áreas e a assinatura de um acordo de gemação entre a Madeira e a província autónoma especial de Jeju, no quadro da visita à Região de uma delegação desta província.

O programa/operação “RUP-PLUS – Cooperação das Regiões Ultraperiféricas para um Desenvolvimento Sustentável”, co-financiado no âmbito do PIC INTERREG III C, visa, em termos globais, contribuir para a definição e implementação, nas Regiões Ultraperiféricas (RUP), da estratégia global e coerente de desenvolvimento sustentável solicitada pelo Conselho Europeu de Sevilha, em Junho de 2002, e explicitada pela Comissão Europeia na sua Comunicação de Maio de 2004, “Uma parceria reforçada para as RUP”, sobre o desenvolvimento do n.º 2 do artigo 299.º do Tratado.

Das actividades desenvolvidas em 2007 destacam-se:



## REGIÃO AUTÓNOMA DA MADEIRA

GOVERNO REGIONAL

*Execução do PIDDAR 2007*

100

- A participação no Seminário do CEM-RUP, em Bruxelas, sobre “As RUP na Estratégia de Lisboa”;
- A participação nas reuniões do Comité de Pilotagem, em Paris e em Bruxelas, e na reunião do grupo temático “Mundialização”;
- A participação no seminário “AFISCRUP”, em Bruxelas, projecto liderado pela RAM, para apresentação do estudo sobre “A avaliação do impacto dos auxílios de estado no desenvolvimento das RUP”;
- A participação no seminário “PESRUP”, realizado nos Açores, sobre “A situação das pescas nas RUP no horizonte 2013”;
- A participação no seminário “SIEGRUP”, em Bruxelas, sobre a “Inclusão do sector da aviação no comércio de direitos de emissão CP2 – implicações para as RUP”;
- A participação no seminário “NRJRUP”, realizado na Martinica, sobre energias renováveis do mar.

Por parte da RAM, o calendário das actividades previstas foi cumprido. Assim, ao nível dos projectos em que a Madeira é chefe de fila, um na área das ajudas de estado, AFISCRUP, e três na área da saúde, COLGE, GENHPER e EPIASMA, todas as actividades previstas foram realizadas.

O projecto RUP-PLUS foi objecto de uma prorrogação das actividades até ao final do 1.º semestre de 2008, uma vez que os projectos CEM-RUP, TICRUP e o BIODERUP ainda não terminaram.

Saliente-se igualmente a realização, durante a 1.ª semana de Outubro, da Conferência das Regiões Ultraperiféricas.

A Direcção Regional de Estatística prosseguiu, durante o ano de 2007, com o desenvolvimento, em cooperação com os Açores e Canárias, de projectos que têm como objectivos: aumentar a qualidade dos Sistemas de Estatísticas de Conjuntura Económica, diversificar a oferta de dados estatísticos sobre a conjuntura económica e completar o Sistema de Contas Económicas mediante a elaboração das Contas Económicas Anuais e da Conta Satélite de Turismo segundo o Sistema Europeu de Contas – SEC-1995.

No âmbito do projecto “DAMARECE – Data Mart Estatísticas de Conjuntura Económica da Macaronésia”, procedeu-se à instalação e configuração de ferramentas de *software* necessárias à visualização da informação a nível interno (*intranet*). Face ao previsto para este ano, a realização física do projecto ficou-se pelos 60%, devido a atrasos na entrega de servidores e na configuração de servidores de entidades externas para a versão “Oracle 10g Release 2”, que permitirão o acesso à informação via *internet*.



## REGIÃO AUTÓNOMA DA MADEIRA

GOVERNO REGIONAL

*Execução do PIDDAR 2007*

101

Relativamente ao projecto “SICER-MAC – Sistemas de Contas Económicas Regionais da Macaronésia”, a realização material consistiu na actualização do Quadro de Empregos Alargado da RAM de 2001, tendo como base o ano de 2000, e das estruturas das matrizes de consumos intermédios, FBCF, variação de existências e despesas de consumo final da administração pública e famílias, e, no âmbito da Conta Satélite de Turismo, na concepção e realização de inquéritos aos turistas, na elaboração dos quadros da Conta e no estudo da bibliografia existente. A realização financeira teve a ver com os custos inerentes à formação prestada pelo INE, uma vez que se trata de um projecto inovador e que a sua execução é da total responsabilidade do pessoal pertencente à Direcção Regional de Estatística.

Sob a responsabilidade da Secretaria Regional de Educação, destacam-se as iniciativas desenvolvidas no quadro dos projectos de cooperação com as ilhas atlânticas, “AMERUR – Aposta no Meio Rural”, que visa promover a info-inclusão em escolas do meio rural, “CHRONOS – Plataforma de e-Learning de História, Geografia e Cultura da Macaronésia”, “AVANCES – Comercialização Inter-regiões de Produtos elaborados por Pessoas portadoras de Deficiência”. Por sua vez, a Secretaria Regional do Turismo e Cultura deu o seu contributo para a realização dos projectos “MEDIAT – Memória Digital Atlântica - Fotografia”, “MUSEUMAC – Rede de Museus Madeira, Açores e Canárias” e “CULTURREG – Dinamização do Turismo Rural”.

O projecto de cooperação inter-regional “ESCALA”, que tem como parceiro o Instituto Regional de Emprego, visa a consolidação das condições de suporte ao crescimento e sustentabilidade do sector económico emergente, através da promoção de estratégias de comercialização de produtos e serviços gerados nas empresas de economia solidária. Em 2007, destaca-se a realização, na Madeira, da Feira da Economia Solidária, do inquérito e estudo sobre a responsabilidade social das empresas e de duas acções de formação, para além da criação de mais três empresas de inserção.

Visando a implementação do apoio à mobilidade profissional no Espaço Económico Europeu (EEE), o projecto “Rede Eures”, regulamentado pelo Decreto Regulamentar Regional n.º 6-A/2001/M, de 10 de Maio, permitiu a colocação, em 2007, de 17 candidatos à mobilidade.

Directamente ligados à “promoção de um ordenamento do território equilibrado e qualificante” e à modernização administrativa da Direcção Regional de Geografia e Cadastro (DRGC), foram desenvolvidos, em cooperação com as regiões dos Açores e Canárias no âmbito do PIC INTERREG III B, os seguintes projectos da responsabilidade da Secretaria Regional do Equipamento Social:

- “CARTOGRAF – Sistemas de Gestão e Planeamento Territorial”, que incluiu a realização de ortofotomapas e de atlas fotográfico;
- “GABITEC – Sistemas de Informação Geográfica”, cuja execução em 2007 respeitou à digitalização directa com sistema tipo planetário e à georeferenciação de plantas cadastrais;



## REGIÃO AUTÓNOMA DA MADEIRA

GOVERNO REGIONAL

*Execução do PIDDAR 2007*

102

- “SUEMAC – Sinergia e Cooperação na Gestão do Solo na Região da Macaronésia”, o qual visa a criação de um modelo de gestão do solo público que potencie o equilíbrio entre a conservação do património natural e o desenvolvimento económico e social;
- “LITOSOST”, que engloba estudos relativos à dinâmica sedimentar do litoral sudoeste da ilha da Madeira.

Por sua vez, a Secretaria Regional dos Assuntos Sociais, através da Direcção Regional de Gestão e Desenvolvimento de Recursos (DRGDR), registou a execução, em cooperação com as regiões ultraperiféricas dos Açores e das Canárias, dos seguintes projectos da área da saúde:

- “SAMAC - Transporte e Comunicação de Imagens Radiológicas entre os Centros Hospitalares e os Centros de Saúde na Macaronésia”, o qual se caracteriza pela criação de uma rede internacional de transmissão e comunicação de imagens radiológicas, bem como de informação clínica dos utentes dos hospitais e centros de saúde das regiões da Macaronésia, com o objectivo de minimizar as consequências negativas resultantes da localização geográfica das três regiões envolvidas, tendo em 2007 sido adquirido um sistema de digitalização de imagens;
- “INTELHOMA - Telecirurgia entre os Hospitais da Macaronésia”, que visa a instalação de um bloco operatório inteligente nos três principais centros hospitalares das regiões da Macaronésia, com vista à optimização dos cuidados prestados aos utentes e à troca de informações entre os diferentes hospitais, tendo sido adquirido um bloco operatório inteligente que permite a comunicação via vídeo-conferência entre o Hospital Universitário de Canárias e o Hospital do Divino Espírito Santo, na Horta;
- “MENTHOR - Portal Médico de Formação, Informação e Investigação”, que consiste na criação de um portal médico dirigido essencialmente às áreas clínicas, de enfermagem e de investigação, mas também, em diferente patamar, à população em geral, tendo sido adquirido um sistema de “clinical keypoint” e respectivo *software*;
- “CIRUMAC - Rede de Blocos Operatórios Integrados da Macaronésia”, que visa a instalação de uma rede de comunicação entre os principais centros hospitalares das regiões da Macaronésia envolvidas, de modo a otimizar o rendimento dos respectivos blocos operatórios e atenuar carências na oferta de cuidados de saúde à população;
- “COLGE”, o qual se traduziu na criação de uma solução informática de apoio à inserção, consulta e exploração de informação geo-referenciada sobre as doenças cardiovasculares no âmbito das RUP;
- “EPIASMA”, que se reportou ao estudo das condições de incidência e distribuição da asma brônquica através da caracterização epidemiológica da doença asmática nas populações das RUP;





## REGIÃO AUTÓNOMA DA MADEIRA

GOVERNO REGIONAL

*Execução do PIDDAR 2007*

103

- “GENHYMAPE”, no âmbito do qual foram desenvolvidos estudos no sentido de detectar uma associação entre os polimorfismos de quaisquer genes e a existência de hipertensão arterial na população madeirense, de estabelecer o risco genético da hipertensão na RAM e de avaliar, ao fim de um ano, a eficácia terapêutica segundo o perfil de risco genético da doença, com vista a determinar o anti-hipertensivo mais eficaz para determinado hipertenso, de acordo com o seu perfil genético.

Na área da protecção civil, foi desenvolvido, pelo Serviço Regional da Protecção Civil, o projecto “PLESCAMAC”, que tem como objectivos primordiais: a formação e cooperação comum no desenvolvimento e gestão de planos de emergências sanitárias colectivas e/ou catástrofes na Macaronésia; a criação de uma rede de apoio mútuo em caso de catástrofe, capaz de deslocar pessoas e equipamentos para dar resposta a catástrofes no espaço macaronésico; a implementação inicial de planos de contingência para acidentes com multi-vítimas; a projecção na sua área próxima, apoiando regiões ou países com grande deficit de recursos, de pessoal e/ou de infra-estruturas. No decorrer do ano em análise, as acções desenvolvidas passaram pela realização de um “Curso de Grandes Sinistros Localizados” e do “Seminário sobre Catástrofes Naturais/Movimentações em Massa – Aluviões” e pela produção de dez mil desdobráveis para distribuição nas escolas.

As principais acções desenvolvidas sob a responsabilidade da Secretaria Regional do Ambiente e dos Recursos Naturais, em cooperação com outras regiões, ao longo de 2007, consubstanciaram-se no seguinte:

- No âmbito do projecto “Recursos Pesqueiros do Atlântico Centro Oriental – PESCPROF-3” - acções dirigidas ao estudo dos recursos marinhos profundos, de divulgação e de informação, junto do grande público e em circuitos especializados, destacando-se os trabalhos de mar, com vista à avaliação do potencial de exploração do crustáceo “gamba-da-Madeira”, e os trabalhos de caracterização genética do peixe-espada preto capturado na área Macaronésia;
- Finalização dos projectos “PESCPROF-2”, “ORPAM-2 – Observatório em Rede das Pescas e Ambiente Marinho da Macaronésia” – Fase II” e “PARQMAR – Caracterização, Ordenamento e Gestão de Áreas Marinhas Protegidas na Macaronésia – Os casos do Eco-Parque Marinho do Funchal, de Gran Canaria e Tenerife e de Santa Maria”;
- No âmbito do projecto “MARTEC – Tecnologias Marinhas para o Incremento da Produtividade Pesqueira” - acompanhamento dos sistemas de monitorização instalados no ano anterior e experimentação de novas espécies para cultura, e, complementarmente, no âmbito das acções de divulgação e interacção educacional do projecto, acompanhamento de alunos em visita ao Centro de Maricultura da Calheta;
- No quadro da “Rede de Núcleos de Educação e Informação Ambiental da Macaronésia – REIA-MAC” - colocação em funcionamento do Portal REIA-MAC e respectiva ligação a 25



## REGIÃO AUTÓNOMA DA MADEIRA

GOVERNO REGIONAL

*Execução do PIDDAR 2007*

104

centros de educação ambiental da Macaronésia, a par com o desenvolvimento de actividades no Núcleo de Educação Ambiental do Ribeiro Frio, constituído por uma “loja do ambiente” e um percurso pedonal;

- Acções de divulgação direccionadas a escolas de vários concelhos dos estudos relativos às alterações climáticas na RAM já efectuados no âmbito do projecto CLIMAAT\_II sobre a avaliação de impactes e medidas de adaptação, para vários sectores de actividade, face aos cenários climáticos futuros;
- Actualização da informação necessária à construção de cada um dos indicadores que integram o sistema de indicadores de desenvolvimento sustentável, designado por “INDICE - Sistema de Indicadores de Sustentabilidade da Região da Macaronésia” desenvolvido através do projecto co-financiado no âmbito do Programa INTERREG III B;
- Desenvolvimento de acções de cooperação com o Conselho Europeu de Direito do Ambiente (CEDE) tendo em vista desenvolver e promover o direito do ambiente no plano regional e internacional, tendo em conta a globalização das questões ambientais.

### **M19.2 – Gestão e controlo de programas de apoio ao desenvolvimento**

Os projectos desenvolvidos pelo Instituto de Gestão dos Fundos Comunitários (IFC) enquadram-se nas Linhas de Assistência Técnica do POPRAM III, cuja vigência, em termos de execução, se prolonga até o final do ano de 2008, e do Fundo de Coesão.

Relativamente aos novos Programas Operacionais regionais, a vigorarem no período de programação 2007-2013, o “Programa Operacional de Valorização do Potencial Económico e Coesão Territorial da RAM”, designado por Programa INTERVIR+, e o “Programa Operacional de Valorização do Potencial Humano e Coesão Social da RAM”, denominado por Programa RUMOS, adoptados no decorrer do ano em análise, foram iniciados os procedimentos de gestão e controlo necessários à respectiva implementação.

A Secretaria Regional de Educação e Cultura, por via do Madeira Tecnopolo, deu continuidade ao apoio à gestão de iniciativas comunitárias, de que se destacam os projectos ISNOVA, INFOBAND, TELERRUP, E-SAFER, PROMPT, TECH SME, IRIS EUROPE e GAPI.

O projecto “Madeira Digital”, igualmente da responsabilidade do Madeira Tecnopolo, que compreendeu a gestão de iniciativas na área da promoção das novas tecnologias de informação e comunicação, teve o seu terminus em Novembro de 2007.

O projecto “Sistema de Incentivos à Actividade Produtiva Regional – SIPPE – Assistência Técnica”, da responsabilidade do Instituto de Desenvolvimento Empresarial, destina-se essencialmente a apoiar a aquisição de equipamentos capazes de contribuir para melhorar a



**REGIÃO AUTÓNOMA DA MADEIRA**

GOVERNO REGIONAL

*Execução do PIDDAR 2007*

---

105

capacidade de análise e avaliação dos projectos de investimento por parte dos técnicos do IDE-RAM, e permitir assim uma melhor qualidade de atendimento e intervenção do SIPPE.

A actuação da Secretaria Regional do Ambiente e dos Recursos Naturais em 2007, no âmbito desta medida, traduziu-se na aquisição de equipamento informático de apoio à gestão e controlo do Programa POSEIMA.





**REGIÃO AUTÓNOMA DA MADEIRA**  
GOVERNO REGIONAL

*Execução do PIDDAR 2007*

---

### **III. DESENVOLVIMENTO DA EXECUÇÃO FINANCEIRA DO INVESTIMENTO**



QUADRO I - INVESTIMENTO REALIZADO POR PROGRAMAS E DEPARTAMENTOS DO GOVERNO REGIONAL EM 2007

(Un.: Euros)

PROGRAMAS		DEPARTAMENTOS DO GOVERNO REGIONAL								TOTAL PIDDAR
		VP	SRR	SRTC	SRES	SRAS	SRE	SRPF	SRA	
TOTAL	Total	13 313 038	5 187 722	17 310 175	172 446 820	6 325 514	42 150 128	76 811 228	51 421 129	384 965 754
	F. Regional	10 569 878	1 962 310	15 021 201	127 611 231	6 005 913	31 975 567	75 329 564	44 759 532	313 235 196
	F. Nacional F. Comunitário	2 743 160	4 083 3 221 329	85 006 2 203 968	33 878 211 10 957 378		584 777 9 589 784	1 481 664	168 758 6 492 839	34 720 835 37 009 723
INOVAÇÃO E QUALIDADE	Total	1 310 582	7 268				1 162 179			2 480 029
	F. Regional	848 583	7 268				731 947			1 587 798
	F. Nacional F. Comunitário	461 999					430 232			892 231
INVESTIGAÇÃO E DESENVOLVIMENTO TECNOLÓGICO	Total								1 520 520	1 520 520
	F. Regional								760 260	760 260
	F. Nacional F. Comunitário								760 260	760 260
GESTÃO DO AMBIENTE E DO PATRIMÓNIO NATURAL	Total				21 879 406				27 158 635	49 038 041
	F. Regional				15 394 739				24 197 069	39 591 808
	F. Nacional F. Comunitário				4 588 207 1 896 460				20 628 2 940 938	4 608 835 4 837 398
EDUCAÇÃO E FORMAÇÃO	Total				121 194		11 330 811			11 452 005
	F. Regional				121 194		1 712 195			1 833 389
	F. Nacional F. Comunitário						584 777 9 033 839			584 777 9 033 839
DESPORTO E JUVENTUDE	Total		299 879				19 011 948			19 311 827
	F. Regional		299 879				19 011 948			19 311 827
	F. Nacional F. Comunitário									
EMPREGO E TRABALHO	Total		4 336 141							4 336 141
	F. Regional		1 180 637							1 180 637
	F. Nacional F. Comunitário		3 155 504							3 155 504
SAÚDE	Total					2 329 649				2 329 649
	F. Regional					2 045 651				2 045 651
	F. Nacional F. Comunitário					283 998				283 998
INTEGRAÇÃO E EQUIDADE SOCIAL	Total		260 345			15 011				275 356
	F. Regional		260 345			15 011				275 356
	F. Nacional F. Comunitário									
HABITAÇÃO E REALOJAMENTO	Total							7 115 594		7 115 594
	F. Regional							7 115 594		7 115 594
	F. Nacional F. Comunitário									
CULTURA E PATRIMÓNIO	Total			4 541 274	6 364 669		6 876		1 025	10 913 844
	F. Regional			3 735 868	1 619 390		6 876		1 025	5 363 159
	F. Nacional F. Comunitário			14 156 791 250	3 643 900 1 101 379					3 658 056 1 892 629
DESENVOLVIMENTO TERRITORIAL EQUILIBRADO	Total	5 764 512			9 809 170	3 793 833	325 487	35 503 814	1 506 268	56 703 084
	F. Regional	5 764 512			4 937 256	3 793 833	325 487	35 503 814	1 506 268	51 831 170
	F. Nacional F. Comunitário				4 600 945 270 969					4 600 945 270 969
TURISMO	Total			12 071 074					847 840	12 918 914
	F. Regional			11 022 257					771 651	11 793 908
	F. Nacional F. Comunitário			1 048 817					76 189	1 125 006
AGRICULTURA E DESENVOLVIMENTO RURAL	Total								15 255 918	15 255 918
	F. Regional								14 567 449	14 567 449
	F. Nacional F. Comunitário								688 469	688 469
PESCAS E AQUICULTURA	Total								2 999 252	2 999 252
	F. Regional								1 544 795	1 544 795
	F. Nacional F. Comunitário								148 130 1 306 327	148 130 1 306 327
DESENVOLVIMENTO EMPRESARIAL	Total	4 832 645	36 754		1 896 945				1 003 356	7 769 700
	F. Regional	3 213 177	36 754		1 130 642				441 071	4 821 644
	F. Nacional F. Comunitário	1 619 468			766 303				562 285	2 948 056
ENERGIA	Total	378 895			38 714					417 609
	F. Regional	378 895			6 034					384 929
	F. Nacional F. Comunitário				32 680					32 680
INFRAESTRUTURAS E EQUIPAMENTOS COLECTIVOS	Total		99 857		130 962 516		9 019 483	27 362 157		167 444 013
	F. Regional		99 857		103 473 368		9 019 483	27 362 157		139 954 865
	F. Nacional F. Comunitário				21 045 159 6 443 989					21 045 159 6 443 989
APERFEIÇOAMENTO E MODERNIZAÇÃO DO SISTEMA ADMINISTRATIVO	Total	631 072	63 890	422 902	1 106 096	51 711	88 446	4 484 576	830 987	7 679 680
	F. Regional	162 834	63 890	221 837	856 114	51 711	62 314	4 484 576	830 987	6 734 263
	F. Nacional F. Comunitário	468 238		70 850 130 215	249 982		26 132			70 850 874 567
COOPERAÇÃO	Total	395 332	83 588	274 925	268 110	135 310	1 204 898	2 345 087	297 328	5 004 578
	F. Regional	201 877	13 680	41 239	72 494	99 707	1 105 317	863 423	138 957	2 536 694
	F. Nacional F. Comunitário	193 455	65 825	233 686	195 616	35 603	99 581	1 481 664	158 371	2 463 801







REGIÃO AUTÓNOMA DA MADEIRA  
GOVERNO REGIONAL

Execução do PIDDAR 2007

111

QUADRO II - INVESTIMENTO REALIZADO POR PROGRAMAS E FONTES DE FINANCIAMENTO EM 2007

(Un.: Euros)

PROGRAMAS	FONTES DE FINANCIAMENTO									TOTAL PIDDAR
	CAPÍTULO 50 DO ORÇAMENTO REGIONAL					OUTRAS FONTES				
	Financiamento Regional		Financ. Nacional	Financ. Comunitário	Total Cap. 50	Recursos Próprios SFA		Financ. Nacional	Financ. Comunitário	
	Não Co-financiado	Contrapartida Interna				Não Co-Financiado	Contrapartida Interna			
<b>TOTAL</b>	<b>288 174 429</b>	<b>23 254 840</b>	<b>33 983 845</b>	<b>26 367 217</b>	<b>371 780 331</b>	<b>1 664 875</b>	<b>141 052</b>	<b>736 990</b>	<b>10 642 506</b>	<b>384 965 754</b>
INOVAÇÃO E QUALIDADE	824 482	763 316		517 231	2 105 029				375 000	2 480 029
INVESTIGAÇÃO E DESENVOLVIMENTO TECNOLÓGICO		760 260		760 260	1 520 520					1 520 520
GESTÃO DO AMBIENTE E DO PATRIMÓNIO NATURAL	37 565 627	1 941 766	4 608 835	4 692 692	48 808 920	45 656	38 759		144 706	49 038 041
EDUCAÇÃO E FORMAÇÃO	538 853	1 294 536		5 562 727	7 396 116			584 777	3 471 112	11 452 005
DESPORTO E JUVENTUDE	19 311 827				19 311 827					19 311 827
EMPREGO E TRABALHO	300 711	548 762		2 195 049	3 044 522	331 164			960 455	4 336 141
SAÚDE	1 883 135	162 516			2 045 651				283 998	2 329 649
INTEGRAÇÃO E EQUIDADE SOCIAL	275 356				275 356					275 356
HABITAÇÃO E REALOJAMENTO	7 115 594				7 115 594					7 115 594
CULTURA E PATRIMÓNIO	3 933 589	1 428 545	3 658 056	1 892 629	10 912 819	1 025				10 913 844
DESENVOLVIMENTO TERRITORIAL EQUILIBRADO	51 560 201	270 969	4 600 945	270 969	56 703 084					56 703 084
TURISMO	10 308 151	1 485 757		1 125 006	12 918 914					12 918 914
AGRICULTURA E DESENVOLVIMENTO RURAL	7 912 635	6 617 068			14 529 703	22 047	15 699		688 469	15 255 918
PESCAS E AQUICULTURA	1 484 901	58 675		58 675	1 602 251		1 219	148 130	1 247 652	2 999 252
DESENVOLVIMENTO EMPRESARIAL	847 256	2 624 405		773 828	4 245 489	1 264 608	85 375		2 174 228	7 769 700
ENERGIA	380 395	4 534			384 929				32 680	417 609
INFRA-ESTRUTURAS E EQUIPAMENTOS COLECTIVOS	135 949 775	4 004 768	21 045 159	6 443 989	167 443 691	322				167 444 013
APERFEIÇOAMENTO E MODERNIZAÇÃO DO SISTEMA ADMINISTRATIVO	6 428 764	305 499	70 850	874 567	7 679 680					7 679 680
COOPERAÇÃO	1 553 177	983 464		1 199 595	3 736 236	53		4 083	1 264 206	5 004 578





REGIÃO AUTÓNOMA DA MADEIRA  
GOVERNO REGIONAL

113

Execução do PIDDAR 2007

QUADRO III - EXECUÇÃO DO INVESTIMENTO POR DEPARTAMENTOS DO GOVERNO REGIONAL EM 2007

(Un.: Euros)

DEPARTAMENTOS DO GOVERNO REGIONAL	DOTAÇÃO		DESPESA	TAXA DE EXECUÇÃO
	Inicial	Corrigida		
TOTAL	655 817 388	670 017 628	384 965 754	57,5%
VICE-PRESIDÊNCIA	25 801 400	26 215 400	13 313 038	50,8%
RECURSOS HUMANOS	9 842 677	10 084 814	5 187 722	51,4%
TURISMO E CULTURA	23 144 500	23 598 501	17 310 175	73,4%
EQUIPAMENTO SOCIAL E TRANSPORTES	328 263 270	342 542 021	172 446 820	50,3%
ASSUNTOS SOCIAIS	13 730 253	13 843 536	6 325 514	45,7%
EDUCAÇÃO	58 896 241	58 545 300	42 150 128	72,0%
PLANO E FINANÇAS	96 439 613	100 100 430	76 811 228	76,7%
AMBIENTE E RECURSOS NATURAIS	99 699 434	95 087 626	51 421 129	54,1%





REGIÃO AUTÓNOMA DA MADEIRA  
GOVERNO REGIONAL

115

Execução do PIDDAR 2007

QUADRO IV - EXECUÇÃO DO INVESTIMENTO POR PROGRAMAS E MEDIDAS EM 2007

PROGRAMAS / MEDIDAS	DOTAÇÃO		DESPESA	TAXA DE EXECUÇÃO
	Inicial	Corrigida		
<b>TOTAL PIDDAR</b>	<b>655 817 388</b>	<b>670 017 628</b>	<b>384 965 754</b>	<b>57,5%</b>
<b>INOVAÇÃO E QUALIDADE</b>	<b>5 879 061</b>	<b>4 668 648</b>	<b>2 480 029</b>	<b>53,1%</b>
Promoção da inovação e sociedade do conhecimento	2 630 512	473 515	29 742	6,3%
Promoção do empreendedorismo	1 500 000	2 250 000	1 001 784	44,5%
Fomento da utilização das tecnologias da informação e da comunicação	1 473 549	1 580 225	1 139 705	72,1%
Estímulo a uma cultura regional para a qualidade	275 000	364 908	308 798	84,6%
<b>INVESTIGAÇÃO E DESENVOLVIMENTO TECNOLÓGICO</b>	<b>2 528 789</b>	<b>2 460 639</b>	<b>1 520 520</b>	<b>61,8%</b>
Promoção da investigação e do desenvolvimento tecnológico	2 528 789	2 460 639	1 520 520	61,8%
<b>GESTÃO DO AMBIENTE E DO PATRIMÓNIO NATURAL</b>	<b>86 775 509</b>	<b>88 722 197</b>	<b>49 038 041</b>	<b>55,3%</b>
Protecção e controlo da qualidade do ambiente	250 000	240 312	65 711	27,3%
Conservação da natureza e da biodiversidade	726 056	916 079	318 711	34,8%
Gestão sustentável de resíduos e de recursos hídricos e águas residuais	48 537 867	48 615 367	25 280 685	52,0%
Valorização das florestas e áreas protegidas	2 453 072	2 151 632	1 004 359	46,7%
Prevenção e gestão de riscos naturais e antrópicos	11 793 000	15 750 774	5 153 278	32,7%
Protecção e valorização da orla costeira	22 350 600	20 578 279	17 071 027	83,0%
Informação e sensibilização ambiental	664 914	469 754	144 270	30,7%
<b>EDUCAÇÃO E FORMAÇÃO</b>	<b>26 939 991</b>	<b>22 415 802</b>	<b>11 452 005</b>	<b>51,1%</b>
Incremento das competências e valorização dos recursos humanos nas escolas	852 416	856 227	166 892	19,5%
Gestão do sistema educativo-profissional e das estruturas educativas	1 296 175	1 137 282	999 881	87,9%
Promoção da formação profissional	18 786 400	19 083 902	9 576 612	50,2%
Promoção da educação especial e reabilitação	6 005 000	1 338 391	708 620	52,9%
<b>DESPORTO E JUVENTUDE</b>	<b>20 637 500</b>	<b>19 577 629</b>	<b>19 311 827</b>	<b>98,6%</b>
Valorização da actividade desportiva	20 283 500	19 244 055	19 011 948	98,8%
Reforço e melhoria de equipamentos e acções de apoio à juventude	354 000	333 574	299 879	89,9%
<b>EMPREGO E TRABALHO</b>	<b>8 513 625</b>	<b>8 752 002</b>	<b>4 336 141</b>	<b>49,5%</b>
Desenvolvimento de medidas activas e preventivas para o emprego	8 440 625	8 679 989	4 279 147	49,3%
Melhoria das condições de trabalho	73 000	72 013	56 994	79,1%
<b>SAÚDE</b>	<b>4 326 329</b>	<b>4 410 929</b>	<b>2 329 649</b>	<b>52,8%</b>
Reforço da acessibilidade e da qualidade dos serviços de saúde	3 152 829	3 206 521	1 832 539	57,2%
Promoção da saúde pública e da melhoria dos cuidados de saúde	773 500	865 995	257 428	29,7%
Prevenção e combate a situações de risco	400 000	338 413	239 682	70,8%
<b>INTEGRAÇÃO E EQUIDADE SOCIAL</b>	<b>342 000</b>	<b>386 256</b>	<b>275 356</b>	<b>71,3%</b>
Promoção da coesão e da inclusão social	55 000	60 635	33 068	54,5%
Intensificação das relações com as comunidades madeirenses	287 000	325 621	242 288	74,4%



REGIÃO AUTÓNOMA DA MADEIRA  
GOVERNO REGIONAL

116

Execução do PIDDAR 2007

QUADRO IV - EXECUÇÃO DO INVESTIMENTO POR PROGRAMAS E MEDIDAS EM 2007

PROGRAMAS / MEDIDAS	DOTAÇÃO		DESPESA	TAXA DE EXECUÇÃO
	Inicial	Corrigida		
<b>HABITAÇÃO E REALOJAMENTO</b>	<b>12 500 000</b>	<b>12 500 000</b>	<b>7 115 594</b>	<b>56,9%</b>
Promoção da habitação com integração social, urbanística e paisagística	12 500 000	12 500 000	7 115 594	56,9%
<b>CULTURA E PATRIMÓNIO</b>	<b>13 178 400</b>	<b>15 131 259</b>	<b>10 913 844</b>	<b>72,1%</b>
Valorização, qualificação e divulgação da oferta cultural e museológica	6 502 400	6 252 097	4 820 949	77,1%
Conservação e qualificação do património cultural e religioso	4 081 000	3 384 675	1 811 284	53,5%
Apoio à criação, à produção cultural e à investigação histórica	1 610 000	1 736 284	1 265 763	72,9%
Património arquivístico e promoção da leitura	985 000	3 758 203	3 015 848	80,2%
<b>DESENVOLVIMENTO TERRITORIAL EQUILIBRADO</b>	<b>86 070 272</b>	<b>81 508 682</b>	<b>56 703 084</b>	<b>69,6%</b>
Qualificação, requalificação e valorização do território	10 405 892	8 446 305	3 156 959	37,4%
Promoção de um ordenamento territorial equilibrado e qualificante	80 000	0	0	0,0%
Apoio ao desenvolvimento regional e local	52 682 380	52 682 380	41 259 624	78,3%
Protecção do território e apoio ao socorro	5 860 000	5 840 009	3 793 833	65,0%
Desenvolvimento social e comunitário	17 042 000	14 539 988	8 492 668	58,4%
<b>TURISMO</b>	<b>16 528 274</b>	<b>16 989 049</b>	<b>12 918 914</b>	<b>76,0%</b>
Promoção e valorização da actividade turística	7 195 274	6 839 309	5 047 389	73,8%
Gestão do destino turístico	9 333 000	10 149 740	7 871 525	77,6%
<b>AGRICULTURA E DESENVOLVIMENTO RURAL</b>	<b>30 903 313</b>	<b>26 130 106</b>	<b>15 255 918</b>	<b>58,4%</b>
Modernização e diversificação da economia rural	29 370 325	24 228 604	14 212 387	58,7%
Promoção de produtos regionais	1 014 738	1 352 268	598 524	44,3%
Desenvolvimento veterinário	518 250	549 234	445 007	81,0%
<b>PESCAS E AQUICULTURA</b>	<b>7 261 000</b>	<b>7 214 515</b>	<b>2 999 252</b>	<b>41,6%</b>
Apoio à frota pesqueira, à indústria, à aquicultura e à comercialização dos produtos	1 030 000	1 000 274	770 821	77,1%
Valorização dos equipamentos e infra-estruturas de apoio à pesca	6 231 000	6 214 241	2 228 431	35,9%
<b>DESENVOLVIMENTO EMPRESARIAL</b>	<b>17 598 774</b>	<b>17 036 101</b>	<b>7 769 700</b>	<b>45,6%</b>
Promoção e apoio ao aumento da capacidade e dos factores competitivos	13 354 501	12 731 975	4 869 399	38,2%
Criação e melhoria de infra-estruturas de apoio ao desenvolvimento empresarial	2 309 495	2 392 737	1 896 945	79,3%
Promoção e dinamização das actividades económicas tradicionais	1 934 778	1 911 389	1 003 356	52,5%
<b>ENERGIA</b>	<b>485 000</b>	<b>579 300</b>	<b>417 609</b>	<b>72,1%</b>
Racionalização, valorização e aprovisionamento de energia	485 000	579 300	417 609	72,1%
<b>INFRA-ESTRUTURAS E EQUIPAMENTOS COLECTIVOS</b>	<b>290 572 898</b>	<b>315 903 560</b>	<b>167 444 013</b>	<b>53,0%</b>
Melhoria e reordenamento da rede de infra-estruturas de ensino	45 726 128	48 787 404	23 498 018	48,2%
Melhoria e reordenamento da rede de infra-estruturas desportivas e de recreio	34 109 800	40 531 057	24 725 095	61,0%
Melhoria e reordenamento da rede de infra-estruturas do sector da saúde	22 699 500	22 699 500	9 188 384	40,5%
Melhoria das acessibilidades internas e externas e reforço da mobilidade	183 863 200	200 124 466	108 735 489	54,3%
Melhoria da segurança e da operacionalidade das infra-estruturas e dos equipamentos	4 174 270	3 761 133	1 297 027	34,5%



REGIÃO AUTÓNOMA DA MADEIRA  
GOVERNO REGIONAL

117

Execução do PIDDAR 2007

QUADRO IV - EXECUÇÃO DO INVESTIMENTO POR PROGRAMAS E MEDIDAS EM 2007

PROGRAMAS / MEDIDAS	DOTAÇÃO		DESPESA	TAXA DE EXECUÇÃO
	Inicial	Corrigida		
<b>APERFEIÇOAMENTO E MODERNIZAÇÃO DO SISTEMA ADMINISTRATIVO</b>	<b>14 795 339</b>	<b>15 974 481</b>	<b>7 679 680</b>	<b>48,1%</b>
Qualificação e valorização dos recursos humanos	594 000	632 129	548 456	86,8%
Modernização administrativa e governo electrónico	5 196 415	6 148 647	3 334 856	54,2%
Qualificação e certificação dos serviços públicos e melhoria do atendimento a cidadãos e empresas	137 000	87 809	38 769	44,2%
Construção e remodelação de edifícios e equipamentos públicos	8 867 924	9 105 896	3 757 599	41,3%
<b>COOPERAÇÃO</b>	<b>9 981 314</b>	<b>9 656 473</b>	<b>5 004 578</b>	<b>51,8%</b>
Cooperação inter-regional	5 271 884	3 623 699	1 587 513	43,8%
Gestão e controlo de programas de apoio ao desenvolvimento	4 709 430	6 032 774	3 417 065	56,6%







REGIÃO AUTÓNOMA DA MADEIRA  
GOVERNO REGIONAL

Execução do PIDDAR 2007

119

QUADRO V - INVESTIMENTO REALIZADO SEGUNDO A LOCALIZAÇÃO EM 2007

(Un.: Euros)

LOCALIZAÇÃO		DEPARTAMENTOS DO GOVERNO REGIONAL								TOTAL PIDDAR
		VP	SRR	SRTC	SRES	SRAS	SRE	SRPF	SRA	
TOTAL	TOTAL	13 313 038	5 187 722	17 310 175	172 446 820	6 325 514	42 150 128	76 811 228	51 421 129	384 965 754
	CAP. 50 O.R.	9 998 791	3 886 337	17 310 175	172 414 140	6 005 913	38 094 239	75 654 690	48 416 046	371 780 331
CALHETA	TOTAL	0	0	7 653	11 975 278	0	0	2 999 999	5 085 035	20 067 965
	CAP. 50 O.R.	0	0	7 653	11 975 278	0	0	2 999 999	5 085 035	20 067 965
CÂMARA DE LOBOS	TOTAL	0	0	0	9 015 567	0	0	5 262 477	115 385	14 393 429
	CAP. 50 O.R.	0	0	0	9 015 567	0	0	5 262 477	115 385	14 393 429
FUNCHAL	TOTAL	174 894	48 006	9 423 452	19 256 762	1 385 154	378 726	6 030 739	1 922 353	38 620 086
	CAP. 50 O.R.	174 894	48 006	9 423 452	19 256 762	1 210 000	368 164	6 030 739	1 900 241	38 412 258
MACHICO	TOTAL	0	0	510 768	11 736 294	0	0	2 484 533	5 690 138	20 421 733
	CAP. 50 O.R.	0	0	510 768	11 736 294	0	0	2 484 533	5 690 138	20 421 733
PONTA DO SOL	TOTAL	0	0	111 939	1 518 907	0	0	1 148 766	979 699	3 759 311
	CAP. 50 O.R.	0	0	111 939	1 518 907	0	0	1 148 766	979 699	3 759 311
PORTO MONIZ	TOTAL	0	0	0	3 277 704	0	0	1 601 024	2 473 692	7 352 420
	CAP. 50 O.R.	0	0	0	3 277 704	0	0	1 601 024	2 473 692	7 352 420
PORTO SANTO	TOTAL	1 935 000	0	148 698	5 041 281	0	0	2 121 700	945	9 247 624
	CAP. 50 O.R.	1 935 000	0	148 698	5 041 281	0	0	2 121 700	945	9 247 624
RIBEIRA BRAVA	TOTAL	0	0	89 056	3 257 268	0	0	5 588 545	812 780	9 747 649
	CAP. 50 O.R.	0	0	89 056	3 257 268	0	0	5 588 545	812 780	9 747 649
SANTA CRUZ	TOTAL	16 666	0	0	5 595 767	0	0	4 380 477	441 424	10 434 334
	CAP. 50 O.R.	16 666	0	0	5 595 767	0	0	4 380 477	284 002	10 276 912
SANTANA	TOTAL	0	0	0	1 269 292	0	0	1 849 806	1 686	3 120 784
	CAP. 50 O.R.	0	0	0	1 269 292	0	0	1 849 806	1 686	3 120 784
SÃO VICENTE	TOTAL	0	0	0	9 032 932	0	0	2 691 403	775 126	12 499 461
	CAP. 50 O.R.	0	0	0	9 032 932	0	0	2 691 403	775 126	12 499 461
VÁRIOS CONCELHOS	TOTAL	3 849 832	159 948	439 990	28 708 128	3 793 833	953 785	1 205 256	3 700 542	42 811 314
	CAP. 50 O.R.	3 849 832	159 626	439 990	28 708 128	3 793 833	953 785	1 205 256	3 660 895	42 771 345
REGIÃO	TOTAL	7 296 837	4 737 480	3 736 221	62 761 640	1 146 527	40 817 617	39 372 172	29 075 109	188 943 603
	CAP. 50 O.R.	3 982 590	3 436 417	3 736 221	62 728 960	1 002 080	36 772 290	38 215 634	26 472 483	176 346 675
EXTERIOR	TOTAL	39 809	242 288	2 842 398	0	0	0	74 331	347 215	3 546 041
	CAP. 50 O.R.	39.809	242 288	2.842.398	0	0	0	74.331	163.939	3 362 765





REGIÃO AUTÓNOMA DA MADEIRA  
GOVERNO REGIONAL

Execução do PIDDAR 2007

121

QUADRO VI - INVESTIMENTO REALIZADO POR NÍVEL DE MADURIDADE DOS PROJECTOS E FONTES DE FINANCIAMENTO EM 2007

(Un.: Euros)

TIPOLOGIA DE PROJECTOS		DEPARTAMENTOS DO GOVERNO REGIONAL								TOTAL PIDDAR
		VP	SRR	SRTC	SRES	SRAS	SRE	SRPF	SRA	
<b>TOTAL</b>	<b>Total PIDDAR</b>	<b>13 313 038</b>	<b>5 187 722</b>	<b>17 310 175</b>	<b>172 446 820</b>	<b>6 325 514</b>	<b>42 150 128</b>	<b>76 811 228</b>	<b>51 421 129</b>	<b>384 965 754</b>
	Financ. Regional	10 569 878	1 962 310	15 021 201	127 611 231	6 005 913	31 975 567	75 329 564	44 759 532	313 235 196
	Financ. Nacional		4 083	85 006	33 878 211		584 777		168 758	34 720 835
	Financ. Comunitário	2 743 160	3 221 329	2 203 968	10 957 378	319 601	9 589 784	1 481 664	6 492 839	37 009 723
	<b>Cap. 50 do O.R.</b>	<b>9 998 791</b>	<b>3 886 337</b>	<b>17 310 175</b>	<b>172 414 140</b>	<b>6 005 913</b>	<b>38 094 239</b>	<b>75 654 690</b>	<b>48 416 046</b>	<b>371 780 331</b>
	Fin. Reg. - Não-cofin.	6 944 898	1 068 382	13 735 002	120 636 633	5 837 114	30 347 618	74 659 393	34 945 389	288 174 429
	Fin. Reg. - Contrap. Interna	2 364 433	562 389	1 286 199	6 974 598	168 799	1 627 949	670 171	9 600 302	23 254 840
	Financ. Nacional			85 006	33 878 211				20 628	33 983 845
	Financ. Comunitário	689 460	2 255 566	2 203 968	10 924 698			6 118 672	325 126	3 849 727
	<b>Outras Fontes</b>	<b>3 314 247</b>	<b>1 301 385</b>	<b>0</b>	<b>32 680</b>	<b>319 601</b>	<b>4 055 889</b>	<b>1 156 538</b>	<b>3 005 083</b>	<b>13 185 423</b>
	Fin. Reg. - Não-cofin.	1 260 547	331 539						72 789	1 664 875
	Fin. Reg. - Contrap. Interna								141 052	141 052
	Financ. Nacional		4 083				584 777		148 130	736 990
	Financ. Comunitário	2 053 700	965 763		32 680	319 601	3 471 112	1 156 538	2 643 112	10 642 506
	<b>PROJECTOS EM CURSO</b>	<b>Total</b>	<b>13 200 328</b>	<b>5 181 731</b>	<b>11 852 933</b>	<b>166 364 078</b>	<b>6 255 978</b>	<b>41 893 820</b>	<b>74 942 513</b>	<b>50 473 533</b>
Financ. Regional		10 457 168	1 956 319	10 137 080	121 777 283	5 971 980	31 719 259	73 460 849	43 850 881	299 330 819
Financ. Nacional			4 083	85 006	33 663 932		584 777		168 758	34 506 556
Financ. Comunitário		2 743 160	3 221 329	1 630 847	10 922 863	283 998	9 589 784	1 481 664	6 453 894	36 327 539
<b>Cap. 50 do O.R.</b>		<b>9 886 081</b>	<b>3 880 346</b>	<b>11 852 933</b>	<b>166 331 398</b>	<b>5 971 980</b>	<b>37 837 931</b>	<b>73 785 975</b>	<b>47 498 554</b>	<b>357 045 198</b>
Fin. Reg. - Não-cofin.		6 832 188	1 062 391	9 142 006	114 817 478	5 809 464	30 091 310	72 790 678	34 060 019	274 605 534
Fin. Reg. - Contrap. Interna		2 364 433	562 389	995 074	6 959 805	162 516	1 627 949	670 171	9 587 434	22 929 771
Financ. Nacional				85 006	33 663 932				20 628	33 769 566
Financ. Comunitário		689 460	2 255 566	1 630 847	10 890 183			6 118 672	325 126	3 830 473
<b>Outras Fontes</b>		<b>3 314 247</b>	<b>1 301 385</b>	<b>0</b>	<b>32 680</b>	<b>283 998</b>	<b>4 055 889</b>	<b>1 156 538</b>	<b>2 974 979</b>	<b>13 119 716</b>
Fin. Reg. - Não-cofin.		1 260 547	331 539						68 728	1 660 814
Fin. Reg. - Contrap. Interna									134 700	134 700
Financ. Nacional			4 083				584 777		148 130	736 990
Financ. Comunitário		2 053 700	965 763		32 680	283 998	3 471 112	1 156 538	2 623 421	10 587 212
<b>PROJECTOS NOVOS</b>		<b>Total</b>	<b>112 710</b>	<b>5 991</b>	<b>5 457 242</b>	<b>6 082 742</b>	<b>69 536</b>	<b>256 308</b>	<b>1 868 715</b>	<b>947 596</b>
	Financ. Regional	112 710	5 991	4 884 121	5 833 948	33 933	256 308	1 868 715	908 651	13 904 377
	Financ. Nacional				214 279					214 279
	Financ. Comunitário			573 121	34 515	35 603			38 945	682 184
	<b>Cap. 50 do O.R.</b>	<b>112 710</b>	<b>5 991</b>	<b>5 457 242</b>	<b>6 082 742</b>	<b>33 933</b>	<b>256 308</b>	<b>1 868 715</b>	<b>917 492</b>	<b>14 735 133</b>
	Fin. Reg. - Não-cofin.	112 710	5 991	4 592 996	5 819 155	27 650	256 308	1 868 715	885 370	13 568 895
	Fin. Reg. - Contrap. Interna			291 125	14 793	6 283			12 868	325 069
	Financ. Nacional				214 279					214 279
	Financ. Comunitário			573 121	34 515				19 254	626 890
	<b>Outras Fontes</b>	<b>0</b>	<b>0</b>	<b>0</b>	<b>0</b>	<b>35 603</b>	<b>0</b>	<b>0</b>	<b>30 104</b>	<b>65 707</b>
	Fin. Reg. - Não-cofin.								4 061	4 061
	Fin. Reg. - Contrap. Interna								6 352	6 352
	Financ. Nacional									0
	Financ. Comunitário					35 603			19 691	55 294





REGIÃO AUTÓNOMA DA MADEIRA  
GOVERNO REGIONAL

123

Execução do PIDDAR 2007

QUADRO VII - EXECUÇÃO DO INVESTIMENTO POR PROGRAMAS, MEDIDAS E PROJECTOS, EM 2007  
VICE-PRESIDÊNCIA

(Un.: Euros)

PROGRAMAS/MEDIDAS/PROJECTOS	DOTAÇÃO		DESPESA	TAXA DE EXECUÇÃO
	INICIAL	CORRIGIDA		
1	2	3	4	5=4/3
<b>TOTAL DO DEPARTAMENTO DO GOVERNO REGIONAL</b>	<b>25 801 400</b>	<b>26 215 400</b>	<b>13 313 038</b>	<b>50,8%</b>
<b>PROGRAMA: INOVAÇÃO E QUALIDADE</b> N.º Medidas: 2	<b>1 775 000</b>	<b>2 614 908</b>	<b>1 310 582</b>	<b>50,1%</b>
<b>Medida:</b> Promoção do empreendedorismo N.º Projectos: 3	1 500 000	2 250 000	1 001 784	44,5%
Modernização e Inovação Empresarial (CEIM) GAB - REG 2007-09	400 000	650 000	251 784	38,7%
Fundo de Capital de Risco - Madeira Capital IDE - REG - POPRAM III FEDER 2000-2009	750 000	1 250 000	750 000	60,0%
Criação de Fundo de Garantia Mútua IDE - REG 2000-2009	350 000	350 000	0	0,0%
<b>Medida:</b> Estimulo a uma cultura regional para a qualidade N.º Projectos: 2	275 000	364 908	308 798	84,6%
Programa de Promoção da Qualidade DRCIE - REG 2007-2013	25 000	43 291	17 868	41,3%
Implementação da Estratégia Regional para a Qualidade na RAM DRCIE - REG 2006-2013	250 000	321 617	290 930	90,5%
<b>PROGRAMA: DESENVOLVIMENTO TERRITORIAL EQUILIBRADO</b> N.º Medidas: 2	<b>8 694 900</b>	<b>8 688 221</b>	<b>5 764 512</b>	<b>66,3%</b>
<b>Medida:</b> Qualificação, requalificação e valorização do território N.º Projectos: 1	30 000	23 321	8 702	37,3%
Estudo e Preservação dos Recursos Geológicos DRCIE - VCC 2002-2008	30 000	23 321	8 702	37,3%
<b>Medida:</b> Apoio ao desenvolvimento regional e local N.º Projectos: 4	8 664 900	8 664 900	5 755 810	66,4%
Sociedade de Desenvolvimento do Porto Santo, S.A GAB - PST 2007-2013	1 514 900	2 733 900	1 935 000	70,8%
Sociedade de Promoção e Desenvolvimento da Zona Oeste da Madeira - Ponta Oeste, S.A GAB - VCC 2007-2013	2 825 000	1 255 340	515 000	41,0%
Sociedade de Desenvolvimento do Norte da Madeira, S.A GAB - VCC 2007-2013	2 825 000	3 563 220	2 940 000	82,5%
Sociedade Metropolitana de Desenvolvimento, S.A GAB - VCC 2007-2013	1 500 000	1 112 440	365 810	32,9%



REGIÃO AUTÓNOMA DA MADEIRA  
GOVERNO REGIONAL

124

Execução do PIDDAR 2007

QUADRO VII - EXECUÇÃO DO INVESTIMENTO POR PROGRAMAS, MEDIDAS E PROJECTOS, EM 2007  
VICE-PRESIDÊNCIA

(Un.: Euros)

PROGRAMAS/MEDIDAS/PROJECTOS	DOTAÇÃO		DESPESA	TAXA DE EXECUÇÃO
	INICIAL	CORRIGIDA		
1	2	3	4	5=4/3
<b>PROGRAMA: DESENVOLVIMENTO EMPRESARIAL</b> N.º Medidas: 2	<b>13 518 000</b>	<b>13 064 551</b>	<b>4 832 645</b>	<b>37,0%</b>
<b>Medida:</b> Promoção e apoio ao aumento da capacidade e dos factores competitivos N.º Projectos: 16	12 993 000	12 580 551	4 832 645	38,4%
Factores Críticos de Sucesso na Internacionalização da Economia da RAM DRCIE - REG - POPRAM III FEDER 2005-08	88 320	89 250	15 050	16,9%
Equipamentos Técnicos para o Laboratório de Metrologia da Madeira DRCIE - SCR 2007-2013	30 000	35 749	16 666	46,6%
Programa de Integração com o Investimento Estrangeiro IDE - REG 2006-09	250 000	150 000	0	0,0%
CFE - Centro de Formalidades de Empresas IDE - REG 2007-2013	386 290	366 290	233 719	63,8%
Apoio às Estruturas Associativas Empresariais DRCIE - REG 2007-2013	100 000	60 000	30 000	50,0%
PIDAE - Programa de Informação e Divulgação sobre a Actividade Económica DRCIE - REG 2007-2013	50 000	27 856	26 911	96,6%
Programa de Dinamização do Comércio DRCIE - REG 2007-2013	30 000	8	0	0,0%
Sistema de Informação Geográfica do Comércio e Indústria DRCIE - REG 2007-2013	20 000	8	0	0,0%
<b>N</b> Sistema de Incentivos à Actividade Produtiva Regional - 2007-2013 IDE - REG - POPRAM III FEDER 2007-2013	1 500 000	1 449 000	0	0,0%
<b>N</b> Sistema de Apoio ao Empreendedorismo - 2007-2013 IDE - REG - POPRAM III FEDER 2007-2013	250 000	250 000	0	0,0%
<b>N</b> Sobrecustos - Custos de Funcionamento para incentivar as empresas IDE - REG - PO FEDER 2007-2013	1 000 000	750 000	0	0,0%
<b>N</b> PEDIP II - Devolução de Juros cobrados às Empresas IDE - REG 2007-2007	50 000	50 000	0	0,0%
Sistema de Informação Empresarial de Apoio ao Investimento IDE - REG 2000-2010	25 000	25 000	5 866	23,5%



REGIÃO AUTÓNOMA DA MADEIRA  
GOVERNO REGIONAL

125

Execução do PIDDAR 2007

QUADRO VII - EXECUÇÃO DO INVESTIMENTO POR PROGRAMAS, MEDIDAS E PROJECTOS, EM 2007  
VICE-PRESIDÊNCIA

(Un.: Euros)

PROGRAMAS/MEDIDAS/PROJECTOS	DOTAÇÃO		DESPESA	TAXA DE EXECUÇÃO
	INICIAL	CORRIGIDA		
1	2	3	4	5=4/3
Apoio à Cooperação Empresarial IDE - REG 2000-2010	50 000	50 000	20 000	40,0%
Plano Estratégico e Comunicação no IDE IDE - REG 2000-2010	25 390	29 390	0	0,0%
Sistema de Incentivos à Actividade Produtiva Regional IDE - REG - POPRAMIII FEDER 2000-2009	9 138 000	9 248 000	4 484 433	48,5%
<b>Medida:</b> Criação e melhoria de infra-estruturas de apoio ao desenvolvimento empresarial N.º Projectos: 2	525 000	484 000	0	0,0%
Participação no Capital Social da "Madeira Parques Empresariais", S.A. IDE - REG 2007-2007	25 000	25 000	0	0,0%
Madeira Parques Empresariais - Sociedade Gestora, MPE, S.A. GAB - REG 2007-2013	500 000	459 000	0	0,0%
<b>PROGRAMA: ENERGIA</b> N.º Medidas: 1	<b>372 500</b>	<b>413 500</b>	<b>378 895</b>	<b>91,6%</b>
<b>Medida:</b> Racionalização, valorização e aprovisionamento de energia N.º Projectos: 4	372 500	413 500	378 895	91,6%
Incentivos para Aproveitamento de Energia para o Sector Residencial DRCIE - REG 2001-08	150 000	181 000	147 345	81,4%
Estudo do Gás Natural DRCIE - REG 2006-2007	22 500	22 500	22 500	100,0%
Cooperação Técnica e Científica com a AREAM DRCIE - REG 2007-09	150 000	210 000	209 050	99,5%
<b>N</b> Programa de Promoção da Eficiência Energética DRCIE - REG 2007-2013	50 000	0	0	0,0%
<b>PROGRAMA: APERFEIÇOAMENTO E MODERNIZAÇÃO DO SISTEMA ADMINISTRATIVO</b> N.º Medidas: 3	<b>847 500</b>	<b>768 720</b>	<b>631 072</b>	<b>82,1%</b>
<b>Medida:</b> Qualificação e valorização dos recursos humanos N.º Projectos: 5	307 500	358 253	348 083	97,2%
Actualização e Formação no IDE - RAM IDE - FUN 2007-2013	2 500	2 500	1 932	77,3%
Formação e Aperfeiçoamento do Pessoal da DRAECE DRAECE - VCC 2007-2013	2 500	1 950	1 165	59,7%

Execução do PIDDAR 2007

QUADRO VII - EXECUÇÃO DO INVESTIMENTO POR PROGRAMAS, MEDIDAS E PROJECTOS, EM 2007  
VICE-PRESIDÊNCIA

(Un.: Euros)

PROGRAMAS/MEDIDAS/PROJECTOS	DOTAÇÃO		DESPESA	TAXA DE EXECUÇÃO
	INICIAL	CORRIGIDA		
1	2	3	4	5=4/3
Formação e Aperfeiçoamento do Pessoal da DRCIE DRCIE - FUN 2007-2013	2 500	2 803	1 628	58,1%
Acções de Formação Profissional na Administração Pública Regional e Local DRAPL - REG - POPRAM III FSE 2007-2013	220 000	220 000	212 651	96,7%
Acções de Formação Profissional Específica e Supletiva para Dirigentes DRAPL - REG - POPRAM III FSE 2005-09	80 000	131 000	130 707	99,8%
<b>Medida:</b> Modernização administrativa e governo electrónico N.º Projectos: 6	440 000	340 467	282 989	83,1%
Informatização dos Serviços de Apoio ao Gabinete GAB - FUN 2007-2013	5 000	6 250	1 336	21,4%
Informatização dos Serviços Afectos à DRCIE DRCIE - VCC 2007-2013	5 000	21 770	19 155	88,0%
Informatização dos Serviços Afectos à DRAECE DRAECE - FUN 2007-2013	5 000	4 800	3 858	80,4%
Informatização dos Serviços Afectos à DRAPL DRAPL - FUN 2007-2013	5 000	28 050	5 008	17,9%
Formulários/Serviços On-Line DRAPL - REG - Madeira Digital 2005-2007	300 000	254 450	241 556	94,9%
Qualidade e Modernização Administrativa da DRCIE DRCIE - FUN 2007-2013	120 000	25 147	12 076	48,0%
<b>Medida:</b> Construção e remodelação de edifícios e equipamentos públicos N.º Projectos: 1	100 000	70 000	0	0,0%
Aquisição de Instalações para o IDE-RAM IDE - FUN 2006-2013	100 000	70 000	0	0,0%
<b>PROGRAMA: COOPERAÇÃO</b> N.º Medidas: 2	<b>593 500</b>	<b>665 500</b>	<b>395 332</b>	<b>59,4%</b>
<b>Medida:</b> Cooperação inter-regional N.º Projectos: 4	460 000	508 000	301 575	59,4%
Acções de Cooperação Externa DRAECE - EXT 1996-10	50 000	40 900	39 809	97,3%
RUP-PLUS - Cooperação das Regiões Ultraperiféricas para um Desenvolvimento Sustentável DRAECE - FUN - PIC INTERREG III C Zona Sul 2004-07	135 000	166 100	149 056	89,7%





REGIÃO AUTÓNOMA DA MADEIRA  
GOVERNO REGIONAL

127

Execução do PIDDAR 2007

QUADRO VII - EXECUÇÃO DO INVESTIMENTO POR PROGRAMAS, MEDIDAS E PROJECTOS, EM 2007  
VICE-PRESIDÊNCIA

(Un.: Euros)

PROGRAMAS/MEDIDAS/PROJECTOS	DOTAÇÃO		DESPESA	TAXA DE EXECUÇÃO
	INICIAL	CORRIGIDA		
1	2	3	4	5=4/3
<b>N</b> Conferência das Regiões Ultraperiféricas DRAECE - REG 2007-2007	75 000	125 000	112 710	90,2%
Projecto de Cooperação Transregional IDE - REG - INTERREG III B 2004-2008	200 000	176 000	0	0,0%
<b>Medida:</b> Gestão e controlo de programas de apoio ao desenvolvimento N.º Projectos: 1	133 500	157 500	93 757	59,5%
Sistema de Incentivos à Actividade Produtiva Regional - Assistência Técnica IDE - REG 2000-2009	133 500	157 500	93 757	59,5%





**REGIÃO AUTÓNOMA DA MADEIRA**  
GOVERNO REGIONAL

129

Execução do PIDDAR 2007

**QUADRO VII - EXECUÇÃO DO INVESTIMENTO POR PROGRAMAS, MEDIDAS E PROJECTOS, EM 2007**  
**SECRETARIA REGIONAL DOS RECURSOS HUMANOS**

(Un.: Euros)

PROGRAMAS/MEDIDAS/PROJECTOS	DOTAÇÃO		DESPESA	TAXA DE EXECUÇÃO
	INICIAL	CORRIGIDA		
1	2	3	4	5=4/3
<b>TOTAL DO DEPARTAMENTO DO GOVERNO REGIONAL</b>	<b>9 842 677</b>	<b>10 084 814</b>	<b>5 187 722</b>	<b>51,4%</b>
<b>PROGRAMA: INOVAÇÃO E QUALIDADE</b> N.º Medidas: 1	<b>170 000</b>	<b>179 016</b>	<b>7 268</b>	<b>4,1%</b>
<b>Medida:</b> Fomento da utilização das tecnologias da informação e da comunicação N.º Projectos: 3	170 000	179 016	7 268	4,1%
Lojas da Juventude DRJ - REG 2007-2013	15 000	15 750	7 268	46,1%
N Apoio à Informatização de Associações Juvenis DRJ - REG 2007-2013	5 000	1 000	0	0,0%
Digitalização de Equipamentos GAB - REG 2005-2007	150 000	162 266	0	0,0%
<b>PROGRAMA: DESPORTO E JUVENTUDE</b> N.º Medidas: 1	<b>354 000</b>	<b>333 574</b>	<b>299 879</b>	<b>89,9%</b>
<b>Medida:</b> Reforço e melhoria de equipamentos e acções de apoio à juventude N.º Projectos: 7	354 000	333 574	299 879	89,9%
Juventude Activa DRJ - REG 2007-2013	47 000	37 119	29 333	79,0%
Voluntariado Juvenil DRJ - REG 2007-2013	23 000	20 856	19 994	95,9%
Jovens em Formação DRJ - REG 2007-2013	199 000	182 456	179 038	98,1%
Apetrechamento e Renovação dos Equipamentos dos Centros de Juventude da RAM DRJ - VCC 2007-2013	20 000	18 422	15 199	82,5%
Acção Mobilidade e Intercâmbio Juvenil Inter-Regional DRJ - REG 2007-2013	10 000	17 828	5 935	33,3%
Contratos-Programa de Apoio a Organizações de Juventude DRJ - VCC 2007-2013	35 000	44 892	44 892	100,0%
Eventos Juvenis Diversos DRJ - REG 2007-2013	20 000	12 001	5 488	45,7%
<b>PROGRAMA: EMPREGO E TRABALHO</b> N.º Medidas: 2	<b>8 513 625</b>	<b>8 752 002</b>	<b>4 336 141</b>	<b>49,5%</b>
<b>Medida:</b> Desenvolvimento de medidas activas e preventivas para o emprego N.º Projectos: 1	8 440 625	8 679 989	4 279 147	49,3%
Plano Regional de Emprego IRE - REG - POPRAMIII FSE 2005-2008	8 440 625	8 679 989	4 279 147	49,3%



REGIÃO AUTÓNOMA DA MADEIRA  
GOVERNO REGIONAL

130

Execução do PIDDAR 2007

QUADRO VII - EXECUÇÃO DO INVESTIMENTO POR PROGRAMAS, MEDIDAS E PROJECTOS, EM 2007  
SECRETARIA REGIONAL DOS RECURSOS HUMANOS

(Un.: Euros)

PROGRAMAS/MEDIDAS/PROJECTOS	DOTAÇÃO		DESPESA	TAXA DE EXECUÇÃO
	INICIAL	CORRIGIDA		
1	2	3	4	5=4/3
<b>Medida:</b> Melhoraria das condições de trabalho N.º Projectos: 3	73 000	72 013	56 994	79,1%
Consertação Social e Relações Institucionais na Área do Trabalho GAB - REG 2007-2013	40 000	41 358	40 831	98,7%
CRITE - Comissão Regional para a Igualdade no Trabalho e no Emprego DIRTRA - REG 2007-2013	3 000	2 073	186	9,0%
Higiene e Segurança no Trabalho DIRTRA - REG 2007-2013	30 000	28 582	15 977	55,9%
<b>PROGRAMA: INTEGRAÇÃO E EQUIDADE SOCIAL</b> N.º Medidas: 2	<b>317 000</b>	<b>361 256</b>	<b>260 345</b>	<b>72,1%</b>
<b>Medida:</b> Promoção da coesão e da inclusão social N.º Projectos: 3	30 000	35 635	18 057	50,7%
Acções de apoio à imigração GAB - REG 2007-2013	15 000	22 815	14 906	65,3%
Plano Regional para a Igualdade de Oportunidades DIRTRA - REG 2007-2013	5 000	8 506	1 544	18,2%
<b>N</b> Ano Europeu para a Igualdade de Oportunidades DIRTRA - REG 2007-2007	10 000	4 314	1 607	37,3%
<b>Medida:</b> Intensificação das relações com as comunidades madeirenses N.º Projectos: 3	287 000	325 621	242 288	74,4%
Acções de Apoio Junto das Comunidades Madeirenses GAB - EXT 2007-2013	274 500	299 500	216 661	72,3%
Conhece as Tuas Origens DRJ - EXT 2007-2013	7 500	26 121	25 627	98,1%
<b>N</b> Encontro Mundial de Empresários Madeirenses GAB - EXT 2007-2007	5 000	0	0	0,0%
<b>PROGRAMA: DESENVOLVIMENTO EMPRESARIAL</b> N.º Medidas: 1	<b>30 000</b>	<b>50 660</b>	<b>36 754</b>	<b>72,6%</b>
<b>Medida:</b> Promoção e apoio ao aumento da capacidade e dos factores competitivos N.º Projectos: 1	30 000	50 660	36 754	72,6%
Campanhas e Projectos de Defesa e Resoluções de Conflitos de Consumo GAB - REG 2007-2013	30 000	50 660	36 754	72,6%



REGIÃO AUTÓNOMA DA MADEIRA  
GOVERNO REGIONAL

131

Execução do PIDDAR 2007

QUADRO VII - EXECUÇÃO DO INVESTIMENTO POR PROGRAMAS, MEDIDAS E PROJECTOS, EM 2007  
SECRETARIA REGIONAL DOS RECURSOS HUMANOS

(Un.: Euros)

PROGRAMAS/MEDIDAS/PROJECTOS	DOTAÇÃO		DESPESA	TAXA DE EXECUÇÃO
	INICIAL	CORRIGIDA		
1	2	3	4	5=4/3
<b>PROGRAMA: INFRAESTRUTURAS E EQUIPAMENTOS COLECTIVOS</b> N.º Medidas: 1	145 300	145 365	99 857	68,7%
<b>Medida:</b> Melhoria e reordenamento da rede de infraestruturas desportivas e de recreio N.º Projectos: 3	145 300	145 365	99 857	68,7%
Infraestruturas para Actividades Recreativas e Desportivas IRE - VCC 2007-2013	120 300	120 365	79 647	66,2%
Reparação e Conservação dos Centros de Juventude da RAM DRJ - VCC 2007-2013	15 000	25 000	20 210	80,8%
Construção do edifício de Apoio ao Campo escola do Montado do Pereiro DRJ - FUN 2006-2007	10 000	0	0	0,0%
<b>PROGRAMA: APERFEIÇOAMENTO E MODERNIZAÇÃO DO SISTEMA ADMINISTRATIVO</b> N.º Medidas: 3	174 147	131 628	63 890	48,5%
<b>Medida:</b> Qualificação e valorização dos recursos humanos N.º Projectos: 2	57 500	7 420	3 904	52,6%
Formação e Aperfeiçoamento do Pessoal da SRR GAB - FUN 2007-2013	56 500	5 058	2 076	41,0%
Formação na Área de Direito do Trabalho DIRTRA - REG 2007-2013	1 000	2 362	1 828	77,4%
<b>Medida:</b> Modernização administrativa e governo electrónico N.º Projectos: 3	106 647	114 136	55 602	48,7%
Gestão Integrada dos Serviços da SRR GAB - FUN 2007-2013	81 647	98 054	41 546	42,4%
Gestão Integrada dos Serviços de Juventude DRJ - REG 2007-2013	15 000	55	0	0,0%
Operações Estatísticas Laborais DIRTRA - REG 2007-2013	10 000	16 027	14 056	87,7%
<b>Medida:</b> Construção e remodelação de edifícios e equipamentos públicos N.º Projectos: 1	10 000	10 072	4 384	43,5%
<b>N</b> Aperfeiçoamento e Modernização dos Serviços da SRR GAB - FUN 2007-2013	10 000	10 072	4 384	43,5%



REGIÃO AUTÓNOMA DA MADEIRA  
GOVERNO REGIONAL

132

Execução do PIDDAR 2007

QUADRO VII - EXECUÇÃO DO INVESTIMENTO POR PROGRAMAS, MEDIDAS E PROJECTOS, EM 2007  
SECRETARIA REGIONAL DOS RECURSOS HUMANOS

(Un.: Euros)

PROGRAMAS/MEDIDAS/PROJECTOS	DOTAÇÃO		DESPESA	TAXA DE EXECUÇÃO
	INICIAL	CORRIGIDA		
1	2	3	4	5=4/3
<b>PROGRAMA: COOPERAÇÃO</b> N.º Medidas: 1	138 605	131 313	83 588	63,7%
<b>Medida:</b> Cooperação inter-regional N.º Projectos: 2				
Projecto Escala IRE - REG - INTERREG IIIB 2007-2007	127 705	117 758	79 428	67,5%
Rede Eures IRE - REG - OIC 2007-2013	10 900	13 555	4 160	30,7%



REGIÃO AUTÓNOMA DA MADEIRA  
GOVERNO REGIONAL

133

Execução do PIDDAR 2007

QUADRO VII - EXECUÇÃO DO INVESTIMENTO POR PROGRAMAS, MEDIDAS E PROJECTOS, EM 2007  
SECRETARIA REGIONAL DO TURISMO E CULTURA

(Un.: Euros)

PROGRAMAS/MEDIDAS/PROJECTOS	DOTAÇÃO		DESPESA	TAXA DE EXECUÇÃO
	INICIAL	CORRIGIDA		
1	2	3	4	5=4/3
<b>TOTAL DO DEPARTAMENTO DO GOVERNO REGIONAL</b>	<b>23 144 500</b>	<b>23 598 501</b>	<b>17 310 175</b>	<b>73,4%</b>
<b>PROGRAMA: CULTURA E PATRIMÓNIO</b> N.º Medidas: 4	<b>6 310 000</b>	<b>6 355 889</b>	<b>4 541 274</b>	<b>71,4%</b>
<b>Medida:</b> Valorização, qualificação e divulgação da oferta cultural e museológica N.º Projectos: 16	1 040 000	1 052 151	772 642	73,4%
Beneficiação do Museu Quinta das Cruzes DRAC - FUN - POPRAMIII-FEDER 2005-08	200 000	88 363	42 352	47,9%
Museu Etnográfico da Madeira DRAC - RBV 2007-2013	60 000	75 784	47 753	63,0%
Museu de Arte Contemporânea - Forte de São Tiago DRAC - FUN 2007-2013	60 000	91 875	64 240	69,9%
Museu de Arte Sacra DRAC - FUN 2007-2013	90 000	90 000	90 000	100,0%
Photographia-Museu Vicentes DRAC - FUN 2007-2013	50 000	51 228	37 879	73,9%
Casa-Museu Cristóvão Colombo DRAC - PST 2007-2013	45 000	33 050	24 943	75,5%
Museu Quinta das Cruzes DRAC - FUN 2007-2013	100 000	113 953	76 218	66,9%
Solar São Cristóvão DRAC - MAC 2007-2013	20 000	18 579	10 768	58,0%
Casa Museu Frederico de Freitas DRAC - FUN 2007-2013	65 000	139 724	118 491	84,8%
Centro Cultural de Edmundo Bettencourt DRAC - FUN 2007-2013	35 000	44 666	16 018	35,9%
Centro Cívico e Cultural de Santa Clara DRAC - FUN 2007-2013	65 000	65 238	42 037	64,4%
Divulgação da Actividade Artística DRAC - REG 2007-2013	100 000	106 464	92 139	86,5%
Estudos e Divulgação de Museus da RAM DRAC - REG 2007-2013	45 000	26 090	16 727	64,1%
Culturede - A Cultura da Madeira na Rede Digital DRAC - REG - Madeira Digital 2005-07	60 000	55 023	55 019	100,0%
Inventariação e Divulgação do Património Cultural DRAC - REG 2007-2013	35 000	40 060	30 405	75,9%
Casa das Mudanças DRAC - CAL 2007-2007	10 000	12 054	7 653	63,5%



REGIÃO AUTÓNOMA DA MADEIRA  
GOVERNO REGIONAL

134

Execução do PIDDAR 2007

QUADRO VII - EXECUÇÃO DO INVESTIMENTO POR PROGRAMAS, MEDIDAS E PROJECTOS, EM 2007  
SECRETARIA REGIONAL DO TURISMO E CULTURA

(Un.: Euros)

PROGRAMAS/MEDIDAS/PROJECTOS	DOTAÇÃO		DESPESA	TAXA DE EXECUÇÃO
	INICIAL	CORRIGIDA		
1	2	3	4	5=4/3
<b>Medida:</b> Conservação e qualificação do património cultural e religioso N.º Projectos: 9	2 875 000	2 418 932	1 810 259	74,8%
Convento de Santa Clara DRAC - FUN 2007-2013	60 000	93 667	62 991	67,2%
Igreja da Sé do Funchal DRAC - FUN - POP RAM III-FEDER 2007-2013	800 000	893 744	767 366	85,9%
Igreja do Colégio DRAC - FUN - POP RAM III-FEDER 2007-2013	800 000	536 298	471 963	88,0%
Núcleo Histórico de Santo Amaro DRAC - FUN 2007-2013	120 000	122 974	120 464	98,0%
Recuperação da Arquitectura Regional DRAC - VCC 2007-2013	150 000	102 833	57 228	55,7%
Restauro dos Orgãos das Igrejas DRAC - VCC 2007-2013	75 000	25 669	17 444	68,0%
Recuperação e Conservação do Património Móvel e Imóvel de Carácter Religioso DRAC - REG 2007-2013	500 000	208 717	138 700	66,5%
Estudos e Projectos de Restauro do Património Regional DRAC - REG 2007-2013	70 000	96 710	82 815	85,6%
<b>N</b> Beneficiação de Museus e Edifícios Patrimoniais da RAM DRAC - REG 2007-2013	300 000	338 320	91 288	27,0%
<b>Medida:</b> Apoio à criação, à produção cultural e à investigação histórica N.º Projectos: 13	1 610 000	1 736 284	1 265 763	72,9%
História e Autonomia do Arquipélago da Madeira CEHA - REG 2007-2013	70 000	74 001	10 966	14,8%
Festival Colombo DRAC - PST 2007-2013	115 000	127 888	111 152	86,9%
Festival Raízes do Atlântico DRAC - FUN 2007-2013	70 000	29 602	29 100	98,3%
Festival de Poesia do Porto Santo DRAC - PST 2007-2013	25 000	12 604	12 603	100,0%
Publicação de Edições Culturais DRAC - REG 2007-2013	80 000	117 194	83 277	71,1%
Apoio à Produção e Divulgação de Iniciativas Culturais DRAC - REG 2007-2013	170 000	257 899	193 697	75,1%
Apoio à Descentralização Cultural DRAC - REG 2007-2013	500 000	544 059	433 370	79,7%





REGIÃO AUTÓNOMA DA MADEIRA  
GOVERNO REGIONAL

135

Execução do PIDDAR 2007

QUADRO VII - EXECUÇÃO DO INVESTIMENTO POR PROGRAMAS, MEDIDAS E PROJECTOS, EM 2007  
SECRETARIA REGIONAL DO TURISMO E CULTURA

(Un.: Euros)

PROGRAMAS/MEDIDAS/PROJECTOS	DOTAÇÃO		DESPESA	TAXA DE EXECUÇÃO
	INICIAL	CORRIGIDA		
1	2	3	4	5=4/3
FORO INTERCONTINENTAL - Centro Internacional de Estudos sobre a Sociedade Contemporânea GAB - REG 2007-2013	75 000	75 000	0	0,0%
Gabinete de Investigação e Desenvolvimento do Atlântico GAB - REG 2007-2013	10 000	10 000	0	0,0%
<b>N</b> Festival de Música da Madeira DRAC - VCC 2007-2013	190 000	215 596	211 990	98,3%
<b>N</b> Congresso Internacional "Jardins do Mundo" DRAC - FUN 2007-08	150 000	144 000	131 798	91,5%
<b>N</b> Promoção e apoio ao "Concelho da Cultura" DRAC - PSL 2007-2013	75 000	48 441	47 810	98,7%
<b>N</b> O Deve e o Haver CEHA - REG 2007-2013	80 000	80 000	0	0,0%
<b>Medida:</b> Património arquivístico e promoção da leitura N.º Projectos: 5	785 000	1 148 522	692 610	60,3%
Biblioteca Pública Regional DRAC - FUN 2007-2013	80 000	101 600	77 232	76,0%
Arquivo Regional DRAC - FUN 2007-2013	480 000	928 113	534 906	57,6%
Biblioteca de Culturas Estrangeiras DRAC - FUN 2007-2013	10 000	17 186	16 343	95,1%
Rede Regional de Bibliotecas Públicas DRAC - REG 2007-2013	150 000	783	0	0,0%
Centro de Estudos John dos Passos DRAC - PSL 2007-2013	65 000	100 840	64 129	63,6%
<b>PROGRAMA: TURISMO</b> N.º Medidas: 2	15 608 000	16 068 905	12 071 074	75,1%
<b>Medida:</b> Promoção e valorização da actividade turística N.º Projectos: 17	6 275 000	5 919 165	4 199 549	70,9%
Acções para a Diversificação de Mercados DRT - EXT 2007-2013	250 000	168 000	101 261	60,3%
Dinamização do Turismo Interno DRT - EXT 2007-2013	650 000	477 000	274 559	57,6%
Campanha de Imagem DRT - EXT 2007-2013	1 350 000	555 055	259 132	46,7%
Material Promocional DRT - REG 2007-2013	600 000	749 400	305 799	40,8%



REGIÃO AUTÓNOMA DA MADEIRA  
GOVERNO REGIONAL

136

Execução do PIDDAR 2007

QUADRO VII - EXECUÇÃO DO INVESTIMENTO POR PROGRAMAS, MEDIDAS E PROJECTOS, EM 2007  
SECRETARIA REGIONAL DO TURISMO E CULTURA

(Un.: Euros)

PROGRAMAS/MEDIDAS/PROJECTOS	DOTAÇÃO		DESPESA	TAXA DE EXECUÇÃO
	INICIAL	CORRIGIDA		
1	2	3	4	5=4/3
Acções Culturais e de Promoção Turística GAB - EXT 2007-2013	220 000	219 100	104 879	47,9%
Acções Promocionais Diversas DRT - REG 2007-2013	250 000	220 500	131 753	59,8%
Acções de Relações Públicas DRT - REG 2007-2013	150 000	145 000	80 196	55,3%
Marca Quintas da Madeira DRT - REG 2007-2013	30 000	6 500	0	0,0%
Parceria Público-privada DRT - EXT 2007-2013	2 200 000	2 099 545	2 099 529	100,0%
Turismo Náutico DRT - EXT 2007-2013	50 000	74 720	3 038	4,1%
Infra-estruturas Turísticas Diversas DRT - REG 2007-2013	30 000	35 790	12 538	35,0%
Conservação e Reparação de Locais de Interesse Turístico DRT - VCC 2007-2013	60 000	59 600	13 568	22,8%
Programas de Educação para o Turismo DRT - REG 2007-2013	20 000	28 000	0	0,0%
<b>N</b> MICE - Congressos e Incentivos DRT - REG 2007-2013	180 000	136 345	99 601	73,1%
<b>N</b> Conheça a Madeira DRT - REG 2007-2013	175 000	9 010	0	0,0%
<b>N</b> Marketing Relacional DRT - REG 2007-2013	60 000	129 650	67 747	52,3%
<b>N</b> Plano de meios de Comunicação para o Mercado Português DRT - REG - POPRAM III FEDER 2007-2013	0	805 950	645 949	80,1%
<b>Medida:</b> Gestão do destino turístico N.º Projectos: 10	9 333 000	10 149 740	7 871 525	77,6%
MIG - Madeira Island Golf DRT - MAC 2007-2013	500 000	500 000	500 000	100,0%
Promoção das Provas Automobilísticas da RAM DRT - REG 2007-2013	750 000	730 600	730 600	100,0%
Festa do Carnaval DRT - FUN - POPRAM III FEDER 2007-2013	338 000	298 591	295 114	98,8%
Festa da Flor DRT - FUN - POPRAM III FEDER 2007-2013	300 000	259 642	255 770	98,5%



REGIÃO AUTÓNOMA DA MADEIRA  
GOVERNO REGIONAL

137

Execução do PIDDAR 2007

QUADRO VII - EXECUÇÃO DO INVESTIMENTO POR PROGRAMAS, MEDIDAS E PROJECTOS, EM 2007  
SECRETARIA REGIONAL DO TURISMO E CULTURA

(Un.: Euros)

PROGRAMAS/MEDIDAS/PROJECTOS	DOTAÇÃO		DESPESA	TAXA DE EXECUÇÃO
	INICIAL	CORRIGIDA		
1	2	3	4	5=4/3
Festa do Vinho da Madeira DRT - FUN - POPRAM III FEDER 2007-2013	180 000	118 740	111 393	93,8%
Festa do Fim do Ano DRT - FUN 2007-2013	3 200 000	2 169 912	1 495 495	68,9%
Encontro Regional de Bandas DRT - RBV 2007-2013	40 000	50 688	41 303	81,5%
Festival do Atlântico DRT - FUN - POPRAM III FEDER 2007-2013	650 000	498 229	492 837	98,9%
Iniciativas Diversas DRT - REG 2007-2013	25 000	18 000	8 250	45,8%
<b>N</b> Iluminações Decorativas DRT - FUN 2007-2013	3 350 000	5 505 338	3 940 763	71,6%
<b>PROGRAMA: APERFEIÇOAMENTO E MODERNIZAÇÃO DO SISTEMA ADMINISTRATIVO</b> N.º Medidas: 3	<b>764 000</b>	<b>711 207</b>	<b>422 902</b>	<b>59,5%</b>
<b>Medida: Qualificação e valorização dos recursos humanos</b> N.º Projectos: 3	<b>9 000</b>	<b>12 916</b>	<b>4 350</b>	<b>33,7%</b>
Formação e valorização profissional dos quadros da DRT DRT - FUN 2007-2013	5 000	5 000	233	4,7%
Formação e valorização profissional dos quadros da DRAC DRAC - FUN 2007-2013	2 000	5 016	3 644	72,6%
Formação e valorização profissional dos quadros do GAB GAB - FUN 2007-2013	2 000	2 900	473	16,3%
<b>Medida: Modernização administrativa e governo electrónico</b> N.º Projectos: 7	<b>615 000</b>	<b>552 291</b>	<b>357 415</b>	<b>64,7%</b>
Novas Tecnologias da Informação DRT - FUN 2007-2013	15 000	59 200	10 271	17,3%
www.madeiratourism.org DRT - REG - Madeira Digital 2007-2013	200 000	28 706	20 419	71,1%
Informatização dos Serviços do Gabinete GAB - FUN 2007-2013	10 000	10 000	4 061	40,6%
SIGRT - Sistema de Informação e Gestão Turística da RAM DRT - REG - Madeira Digital 2003-2007	90 000	136 365	130 041	95,4%
Intranet e Serviços de Turismo DRT - VCC - Madeira Digital 2003-2007	250 000	168 924	139 760	82,7%
Informatização do Novo Edifício do ARM/BPR DRAC - FUN 2007-2013	40 000	139 096	50 864	36,6%



REGIÃO AUTÓNOMA DA MADEIRA  
GOVERNO REGIONAL

138

Execução do PIDDAR 2007

QUADRO VII - EXECUÇÃO DO INVESTIMENTO POR PROGRAMAS, MEDIDAS E PROJECTOS, EM 2007  
SECRETARIA REGIONAL DO TURISMO E CULTURA

(Un.: Euros)

PROGRAMAS/MEDIDAS/PROJECTOS	DOTAÇÃO		DESPESA	TAXA DE EXECUÇÃO
	INICIAL	CORRIGIDA		
1	2	3	4	5=4/3
<b>N</b> Informatização dos Serviços da DRAC DRAC - FUN 2007-2013	10 000	10 000	1 999	20,0%
<b>Medida:</b> Construção e remodelação de edifícios e equipamentos públicos N.º Projectos: 4	140 000	146 000	61 137	41,9%
Beneficiação do Edifício da SRTC GAB - FUN 2007-2013	60 000	62 700	59 768	95,3%
Recuperação e Reabilitação do Edifício da DRAC DRAC - FUN 2007-2013	25 000	31 000	1 369	4,4%
Beneficiação do Edifício da Direcção de Serviços Animação GAB - FUN 2007-2013	25 000	28 300	0	0,0%
Beneficiação do Armazém da SRTC GAB - SCR 2007-2013	30 000	24 000	0	0,0%
<b>PROGRAMA: COOPERAÇÃO</b> N.º Medidas: 1	<b>462 500</b>	<b>462 500</b>	<b>274 925</b>	<b>59,4%</b>
<b>Medida:</b> Cooperação inter-regional N.º Projectos: 4	462 500	462 500	274 925	59,4%
Projectos de Cooperação com as Regiões Ultraperiféricas GAB - EXT 2007-2013	3 000	3 000	0	0,0%
MEDIAT II- Memória Digital Atlântica - Fotografia DRAC - REG - INTERREG III B 2006-07	120 000	120 000	56 628	47,2%
<b>N</b> MUSEUMAC - Rede de Museus Madeira, Açores, Canárias DRAC - REG - INTERREG III B 2007-08	189 500	189 500	98 307	51,9%
<b>N</b> CULTURREG -Dinamização do Turismo Cultural DRAC - REG - INTERREG III B 2007-08	150 000	150 000	119 990	80,0%



REGIÃO AUTÓNOMA DA MADEIRA  
GOVERNO REGIONAL

139

Execução do PIDDAR 2007

QUADRO VII - EXECUÇÃO DO INVESTIMENTO POR PROGRAMAS, MEDIDAS E PROJECTOS, EM 2007  
SECRETARIA REGIONAL DO EQUIPAMENTO SOCIAL E TRANSPORTES

(Un.: Euros)

PROGRAMAS/MEDIDAS/PROJECTOS	DOTAÇÃO		DESPESA	TAXA DE EXECUÇÃO
	INICIAL	CORRIGIDA		
1	2	3	4	5=4/3
<b>TOTAL DO DEPARTAMENTO DO GOVERNO REGIONAL</b>	<b>328 263 270</b>	<b>342 542 021</b>	<b>172 446 820</b>	<b>50,3%</b>
<b>PROGRAMA: INVESTIGAÇÃO E DESENVOLVIMENTO TECNOLÓGICO</b> N.º Medidas: 1	10 000	10 000	0	0,0%
<b>Medida:</b> Promoção da investigação e do desenvolvimento tecnológico N.º Projectos: 1	10 000	10 000	0	0,0%
<b>N</b> PACT - Projecto de Promoção e Divulgação de Cultura Científica e Tecnológica LREC - REG 2007 - 2008	10 000	10 000	0	0,0%
<b>PROGRAMA: GESTÃO DO AMBIENTE E DO PATRIMÓNIO NATURAL</b> N.º Medidas: 2	33 543 600	35 420 656	21 879 406	61,8%
<b>Medida:</b> Prevenção e gestão de riscos naturais e antrópicos N.º Projectos: 9	11 193 000	14 842 377	4 808 379	32,4%
Canalização da Ribeira de Santo António DREP - FUN - POPRAM III FEDER 2000-2007	900 000	1 236 210	1 178 848	95,4%
Canalização da Ribeira dos Socorridos DREP - CLB 2000-2009	180 000	6 225	0	0,0%
Canalização da Ribeira de S. Vicente DREP - SVC 2006-2007	800 000	810 568	0	0,0%
Canalização da Ribeira do Faial DREP - SAN 1999-2008	200 000	0	0	0,0%
Canalização da Ribeira de Stª Luzia a Montante da Ponte da Fundoa DREP - FUN - POPRAM III FEDER 1999-2007	900 000	1 593 745	1 386 842	87,0%
Canalização da Ribeira de Machico DREP - MAC - POPRAM III FEDER 2000-2007	3 000 000	3 987 470	5 578	0,1%
Canalização da Ribeira de Santa Cruz DREP - SCR - POPRAM III FEDER 2002-2007	713 000	765 289	752 121	98,3%
<b>N</b> Consolidação e Estabilização de Falésias e Taludes DROT - VCC 2007-2008	3 000 000	3 276 859	296 044	9,0%
Canalização, Desassoreamento, Regularização e Serviços de Ribeiras DREP - VCC 2000-2008	1 500 000	3 166 011	1 188 946	37,6%
<b>Medida:</b> Protecção e valorização da orla costeira N.º Projectos: 21	22 350 600	20 578 279	17 071 027	83,0%
Protecção Marítima do Cais do Seixal DROT - PMZ 2001-2007	1 500 000	1 789 642	1 785 707	99,8%



REGIÃO AUTÓNOMA DA MADEIRA  
GOVERNO REGIONAL

140

Execução do PIDDAR 2007

QUADRO VII - EXECUÇÃO DO INVESTIMENTO POR PROGRAMAS, MEDIDAS E PROJECTOS, EM 2007  
SECRETARIA REGIONAL DO EQUIPAMENTO SOCIAL E TRANSPORTES

(Un.: Euros)

PROGRAMAS/MEDIDAS/PROJECTOS	DOTAÇÃO		DESPEZA	TAXA DE EXECUÇÃO
	INICIAL	CORRIGIDA		
1	2	3	4	5=4/3
Protecção Marginal do Jardim do Mar DROT - CAL 2001-2007	1 010 000	4 508 300	4 508 297	100,0%
Zona Balnear do Penedo - Porto da Cruz DROT - MAC 2001-2007	228 000	103 151	103 150	100,0%
Zona Balnear do Garajau DROT - SCR 2001-2008	2 000 000	3 858 572	2 005 539	52,0%
Enrocamento de Protecção e Ampliação do Solário na Ribeira Brava DROT - RBV 2003-2007	5 000 000	0	0	0,0%
Prolongamento e Enrocamento do Solário até à Praceta 24 Julho DROT - SVC 2003-2007	5 000 000	6 713 190	6 713 188	100,0%
Zona Balnear e Protecção Marítima em S. Vicente DROT - SVC 2002-2007	189 000	194 160	194 159	100,0%
Enrocamento de Protecção da Praia da Ponta do Sol DROT - PSL 2002-2007	478 600	564 030	564 029	100,0%
Aquisição de Equipamento para Gestão da Orla Costeira DROT - REG 2007-2007	145 000	30	0	0,0%
Protecção Marítima da Ponta Delgada DROT - SVC 2007-2009	200 000	45 030	45 023	100,0%
Remodelação das Piscinas de São Vicente DROT - SVC 2006-2008	175 000	168 836	168 461	99,8%
Reforço da Protecção Marítima da Ribeira Brava DROT - RBV 2006-2008	4 000 000	297 297	297 296	100,0%
Valorização do Aterro do Porto Novo DROT - SCR 2007-2008	75 000	77	0	0,0%
Zona Balnear da Ribeira da Janela DROT - PMZ 2006-2007	460 000	660 900	12 941	2,0%
Zona Balnear do Jardim do Mar DROT - CAL 2006-2007	195 000	192 000	0	0,0%
Zona Balnear da Calheta DROT - CAL 2006-2007	195 000	192 000	0	0,0%
N Estaleiro para Embarcações de Recreio DROT - MAC 2007- 2008	500 000	88	0	0,0%
N Ligação Marginal à Praia da Maiata - Porto da Cruz DROT - MAC 2007- 2008	150 000	0	0	0,0%



**REGIÃO AUTÓNOMA DA MADEIRA**  
GOVERNO REGIONAL

141

Execução do PIDDAR 2007

**QUADRO VII - EXECUÇÃO DO INVESTIMENTO POR PROGRAMAS, MEDIDAS E PROJECTOS, EM 2007**  
SECRETARIA REGIONAL DO EQUIPAMENTO SOCIAL E TRANSPORTES

(Un.: Euros)

PROGRAMAS/MEDIDAS/PROJECTOS	DOTAÇÃO		DESPESA	TAXA DE EXECUÇÃO
	INICIAL	CORRIGIDA		
1	2	3	4	5=4/3
<b>N</b> Reabilitação de Infraestruturas de Acesso ao Mar DROT - MAC 2007- 2008	500 000	188 777	188 520	99,9%
Zona Balnear do Calhau da Lapa-Campanário DROT - RBV 2007- 2008	0	49 308	49 308	100,0%
Outras Infraestruturas e Serviços de Apoio à Valorização do Litoral DROT - VCC 2001-2007	350 000	1 052 891	435 409	41,4%
<b>PROGRAMA: EDUCAÇÃO E FORMAÇÃO</b> N.º Medidas: 1	<b>5 160 000</b>	<b>491 800</b>	<b>121 194</b>	<b>24,6%</b>
<b>Medida:</b> Promoção da educação especial e reabilitação N.º Projectos: 3	5 160 000	491 800	121 194	24,6%
Centro de Apoio à Deficiência Motora DREP - FUN 2006-2008	4 150 000	0	0	0,0%
Centro de Apoio Psicopedagógico das Terças DREP - PSL 2006-2007	885 000	366 800	0	0,0%
Remodelação do Internato da Quinta do Leme DREP - FUN - POPRAM III FEDER 2000-2007	125 000	125 000	121 194	97,0%
<b>PROGRAMA: CULTURA E PATRIMÓNIO</b> N.º Medidas: 3	<b>5 782 400</b>	<b>7 777 442</b>	<b>6 364 669</b>	<b>81,8%</b>
<b>Medida:</b> Valorização, qualificação e divulgação da oferta cultural e museológica N.º Projectos: 6	5 392 400	5 129 946	4 041 431	78,8%
Museu da Baleia DREP - MAC 2003-2008	3 000 000	3 177 343	2 406 835	75,7%
Centro Cultural da Ponta do Sol DREP - PSL 2001-2007	786 000	196 617	191 608	97,5%
Centro de Estudos e História do Atlântico DREP - FUN 2006-2007	800 000	811 483	797 198	98,2%
Casa da Música em Machico DROT - MAC 2006-2008	500 000	714 000	419 936	58,8%
Sede do Grupo Flores de Maio no Porto da Cruz DROT - MAC 2005-2007	206 400	217 328	217 258	100,0%
Outros Serviços e Infraestruturas Culturais DREP - VCC 2006-2008	100 000	13 175	8 596	65,2%
<b>Medida:</b> Conservação e qualificação do património cultural e religioso N.º Projectos: 1	190 000	37 815	0	0,0%
Recuperação do Solar do Ribeirinho DROT - MAC - POPRAM III FEDER 2003-2007	190 000	37 815	0	0,0%



REGIÃO AUTÓNOMA DA MADEIRA  
GOVERNO REGIONAL

142

Execução do PIDDAR 2007

QUADRO VII - EXECUÇÃO DO INVESTIMENTO POR PROGRAMAS, MEDIDAS E PROJECTOS, EM 2007  
SECRETARIA REGIONAL DO EQUIPAMENTO SOCIAL E TRANSPORTES

(Un.: Euros)

PROGRAMAS/MEDIDAS/PROJECTOS	DOTAÇÃO		DESPESA	TAXA DE EXECUÇÃO
	INICIAL	CORRIGIDA		
1	2	3	4	5=4/3
<b>Medida:</b> Património arquivístico e promoção da leitura N.º Projectos: 1	200 000	2 609 681	2 323 238	89,0%
Biblioteca e Arquivo da RAM DREP - FUN - POPRAM III FEDER 1992-2007	200 000	2 609 681	2 323 238	89,0%
<b>PROGRAMA: DESENVOLVIMENTO TERRITORIAL EQUILIBRADO</b> N.º Medidas: 3	<b>25 297 000</b>	<b>20 599 044</b>	<b>9 809 170</b>	<b>47,6%</b>
<b>Medida:</b> Qualificação, requalificação e valorização do território N.º Projectos: 15	9 905 000	7 816 901	2 979 993	38,1%
Jardim Público do Torreão DROT - FUN 2002-2007	2 760 000	2 723 612	747 474	27,4%
Revitalização do Monte DROT - FUN - POPRAM III FEDER 2003-2007	160 000	337 773	185 499	54,9%
Parque e Jardim Público da Graça DROT - MAC - POPRAM III FEDER 2003-2007	1 935 000	1 123 114	947 171	84,3%
Arranjo Urbanístico do Largo de São Roque DROT - FUN 2006-2008	500 000	0	0	0,0%
Jardim do Ribeirinho DROT - MAC 2007-2008	100 000	0	0	0,0%
Requalificação do Miradouro e Zona Envolvente do Cabo Girão DROT - CLB 2006-2009	500 000	25 670	4 922	19,2%
Valorização Urbanística do Vale da Ribeira da Ponta do Sol DROT - PSL 2006-2009	750 000	0	0	0,0%
Arranjo Urbanístico dos Lamaceiros DROT - PMZ 2006-2007	400 000	765 368	282 504	36,9%
Praça e Estacionamento Público da Serra de Água DROT - RBV 2006-2008	500 000	32	0	0,0%
Praça para Convívio Comunitário da Tabua DROT - RBV 2007-2008	500 000	0	0	0,0%
Frente-Mar de Câmara de Lobos DROT - CLB 2001-2007	600 000	1 212 860	0	0,0%
Frente-Mar de Machico DROT - MAC 2001-2007	500 000	1 008 692	382 006	37,9%
<b>N</b> Acessos à Zona de Requalificação da Praia Formosa DROT - FUN 2007-2008	500 000	0	0	0,0%





REGIÃO AUTÓNOMA DA MADEIRA  
GOVERNO REGIONAL

143

Execução do PIDDAR 2007

QUADRO VII - EXECUÇÃO DO INVESTIMENTO POR PROGRAMAS, MEDIDAS E PROJECTOS, EM 2007  
SECRETARIA REGIONAL DO EQUIPAMENTO SOCIAL E TRANSPORTES

(Un.: Euros)

PROGRAMAS/MEDIDAS/PROJECTOS	DOTAÇÃO		DESPESA	TAXA DE EXECUÇÃO
	INICIAL	CORRIGIDA		
1	2	3	4	5=4/3
<b>N</b> Arranjo Urbanístico da Frente do Caniçal DROT - MAC 2007-2008	0	276 295	273 457	99,0%
Outras Renovações e Requalificações Urbanas DROT - VCC 2001-2009	200 000	343 485	156 960	45,7%
<b>Medida:</b> Promoção de um ordenamento territorial equilibrado e qualificante N.º Projectos: 1	80 000	0	0	0,0%
Estudos e Planos de Gestão Territorial DROT - VCC 1992-2008	80 000	0	0	0,0%
<b>Medida:</b> Desenvolvimento social e comunitário N.º Projectos: 20	15 312 000	12 782 143	6 829 177	53,4%
Creche do Porto Moniz DREP - PMZ 2003-2007	300 000	795 766	604 190	75,9%
Creche de São Vicente e Arruamentos de Acesso DREP - SVC 2003-2007	560 000	692 344	520 689	75,2%
Creche e Jardim de Infância de Santana DREP - SAN 2001-2007	33 500	33 500	33 404	99,7%
Creche e Jardim de Infância da Ponta do Sol DREP - PSL 2001-2007	50 000	446 870	424 468	95,0%
Infantário do Curral das Freiras DREP - CLB 2007-2008	565 000	56 523	19 783	35,0%
Infantário de Santa Cruz DREP - SCR 2007-2008	400 000	0	0	0,0%
Infantário do Caniço DREP - SCR 2007-2008	500 000	3 657	3 657	100,0%
<b>N</b> Infantário em Santo António DREP - FUN 2007-2008	300 000	0	0	0,0%
Centro de Convívio da Furna DROT - RBV 2006-2008	200 000	0	0	0,0%
Apoio à Construção de Equipamentos Sócio-Culturais e Religiosos DROT - VCC 2006-2008	1 200 000	335 953	0	0,0%
Casa do Povo do Faial DROT - SAN 2004-2007	100 000	0	0	0,0%
Centro de Dia e Segurança Social da Água de Pena DROT - MAC 2002-2007	143 500	586 108	586 108	100,0%



**REGIÃO AUTÓNOMA DA MADEIRA**  
GOVERNO REGIONAL

144

Execução do PIDDAR 2007

**QUADRO VII - EXECUÇÃO DO INVESTIMENTO POR PROGRAMAS, MEDIDAS E PROJECTOS, EM 2007**  
**SECRETARIA REGIONAL DO EQUIPAMENTO SOCIAL E TRANSPORTES**

(Un.: Euros)

PROGRAMAS/MEDIDAS/PROJECTOS	DOTAÇÃO		DESPEZA	TAXA DE EXECUÇÃO
	INICIAL	CORRIGIDA		
1	2	3	4	5=4/3
Centro Cívico da Ilha DROT - SAN 2002-2007	200 000	1 092 231	1 092 231	100,0%
Centro Cívico de São Martinho DROT - FUN 2004-2008	1 800 000	2 583 008	0	0,0%
Centro Cívico de Santo António DROT - FUN 2001-2007	3 500 000	914 642	914 642	100,0%
Centro Cívico do Porto da Cruz DROT - MAC 2001-2007	705 000	1 132 708	1 132 707	100,0%
Centro Cultural e Paroquial de Santa Cruz DROT - SCR 2004-2007	655 000	994 623	814 746	81,9%
Centro Cívico de Santa Maria Maior DREP - FUN 2001-2008	1 400 000	1 466 750	502 909	34,3%
Beneficiação e Serviços de Infraestruturas Pré-Escolares DREP - VCC 2006-2008	2 500 000	1 611 613	172 435	10,7%
Outros Equipamentos Socio-Culturais e Religiosos DROT - VCC 2004-2008	200 000	35 847	7 208	20,1%
<b>PROGRAMA: DESENVOLVIMENTO EMPRESARIAL</b> N.º Medidas: 1	<b>1 500 000</b>	<b>1 908 737</b>	<b>1 896 945</b>	<b>99,4%</b>
<b>Medida:</b> Criação e melhoria de infra-estruturas de apoio ao desenvolvimento empresarial N.º Projectos: 1	1 500 000	1 908 737	1 896 945	99,4%
Infraestruturas do Madeira Tecnopolo 2ª, 3ª e 4ª Fases DREP - FUN - POPRAM III FEDER 1996-2008	1 500 000	1 908 737	1 896 945	99,4%
<b>PROGRAMA: ENERGIA</b> N.º Medidas: 1	<b>112 500</b>	<b>165 800</b>	<b>38 714</b>	<b>23,3%</b>
<b>Medida:</b> Racionalização, valorização e aprovisionamento de energia N.º Projectos: 2	112 500	165 800	38 714	23,3%
PAUER II-Projecto de Avaliação e Utilização de Energias Renováveis LREC - REG 2001-2010	62 500	115 800	38 714	33,4%
<b>N</b> EULER - Edifício Unidade Laboratorial de Energias Renováveis Século XXI LREC - REG 2007-2010	50 000	50 000	0	0,0%



REGIÃO AUTÓNOMA DA MADEIRA  
GOVERNO REGIONAL

145

Execução do PIDDAR 2007

QUADRO VII - EXECUÇÃO DO INVESTIMENTO POR PROGRAMAS, MEDIDAS E PROJECTOS, EM 2007  
SECRETARIA REGIONAL DO EQUIPAMENTO SOCIAL E TRANSPORTES

(Un.: Euros)

PROGRAMAS/MEDIDAS/PROJECTOS	DOTAÇÃO		DESPESA	TAXA DE EXECUÇÃO
	INICIAL	CORRIGIDA		
1	2	3	4	5=4/3
<b>PROGRAMA: INFRA-ESTRUTURAS E EQUIPAMENTOS COLECTIVOS</b> N.º Medidas: 5	<b>249 047 770</b>	<b>269 768 990</b>	<b>130 962 516</b>	<b>48,5%</b>
<b>Medida:</b> Melhoria e reordenamento da rede de infra-estruturas de ensino N.º Projectos: 15	43 624 800	46 008 127	22 512 127	48,9%
Escola Básica do Campanário DREP - RBV - POPRAM III FEDER 1999-2007	312 800	665 541	0	0,0%
Escola Básica do Curral das Freiras DREP - CLB 2006-2008	2 000 000	2 046 219	0	0,0%
Escola Secundária Horácio Bento de Gouveia DREP - FUN 2001-2007	200 000	8 936 520	3 403 406	38,1%
Construção da Escola Básica Bartolomeu Perestrelo e Pavilhão Gimnodesportivo DREP - FUN 2002-2007	900 000	2 867 875	1 951 132	68,0%
Construção de Escolas Básicas DREP - VCC - POPRAM III FEDER 2000-2009	13 000 000	10 393 473	6 719 713	64,7%
Construção da Escola Básica 2º e 3º Ciclos de S. Jorge DREP - SAN 2007-2008	1 000 000	0	0	0,0%
Beneficiação e Conservação de Escolas e Equipamento Escolar DREP - VCC 2000-2009	9 000 000	5 764 116	2 152 285	37,3%
Remodelação/Modernização de Escolas Básicas e Secundárias DREP - VCC 2002-2008	2 500 000	2 778 245	2 777 141	100,0%
Redimensionamento de Infraestruturas Escolares DREP - VCC - POPRAM III FEDER 2000-2009	7 800 000	9 872 910	3 908 725	39,6%
Aquisição de Equipamentos Escolares DREP - VCC 2002-2007	1 767 000	1 893 660	979 293	51,7%
Escola Secundária e Tecnológica de São Martinho DREP - FUN 2007-2008	2 500 000	71 195	8 884	12,5%
Escola Básica e Secundária da Ribeira Brava DREP - RBV 2007-2009	1 500 000	0	0	0,0%
Escola Básica do 2º e 3º Ciclos do Jardim da Serra DREP - CLB 2006-2009	600 000	0	0	0,0%
Escola Básica da Fajã da Ovelha DREP - CAL - POPRAM III FEDER 2002-2007	545 000	599 580	548 181	91,4%
Outros Serviços de Infraestruturas Escolares DREP - VCC 2007-2013	0	118 793	63 367	53,3%



REGIÃO AUTÓNOMA DA MADEIRA  
GOVERNO REGIONAL

146

Execução do PIDDAR 2007

QUADRO VII - EXECUÇÃO DO INVESTIMENTO POR PROGRAMAS, MEDIDAS E PROJECTOS, EM 2007  
SECRETARIA REGIONAL DO EQUIPAMENTO SOCIAL E TRANSPORTES

(Un.: Euros)

PROGRAMAS/MEDIDAS/PROJECTOS	DOTAÇÃO		DESPESA	TAXA DE EXECUÇÃO
	INICIAL	CORRIGIDA		
1	2	3	4	5=4/3
<b>Medida:</b> Melhoria e reordenamento da rede de infra-estruturas desportivas e de recreio N.º Projectos: 12	27 099 500	32 331 264	16 591 646	51,3%
Construção e Beneficiação de Piscinas Escolares DREP - VCC - POPRAM III FEDER 2001-2009	3 387 500	2 912 507	2 176 582	74,7%
Pavilhão Gimnodesportivo do Caniço DREP - SCR 2002-2007	200 000	634 500	634 498	100,0%
Pavilhão Gimnodesportivo do Caniçal DREP - MAC 2006-2007	600 000	2 970 201	263 991	8,9%
Complexo para a Natação Desportiva da Madeira DREP - FUN - POPRAM III FEDER 1991-2007	1 900 000	2 531 800	2 529 598	99,9%
Campo de Futebol de Câmara de Lobos DROT - CLB 2006-2008	1 500 000	1 502 609	4 830	0,3%
Pavilhão Gimnodesportivo do Estreito de Câmara de Lobos DREP - CLB 2006-2008	1 900 000	409 426	252 174	61,6%
Construção de Polidesportivos em Escolas Básicas e Secundárias DREP - VCC 2004-2008	6 000 000	9 013 966	4 285 371	47,5%
Campo de Futebol do Porto da Cruz DROT - MAC 2002-2008	1 300 000	4 342 114	1 254 052	28,9%
Cobertura do Polidesportivo da Água de Pena DROT - MAC 2007-2007	483 000	499 314	0	0,0%
Pavilhão Gimnodesportivo do Porto Santo DREP - PST - POPRAM III FEDER 2006-2008	3 600 000	6 744 347	5 041 281	74,7%
Casa da Cultura e Pousada da Juventude DREP - SAN 2006-2008	2 000 000	758 210	143 657	18,9%
Outras Infraestruturas Desportivas e de Apoio à Juventude DREP - VCC 2000-2008	4 229 000	12 270	5 612	45,7%
<b>Medida:</b> Melhoria e reordenamento da rede de infra-estruturas do sector da saúde N.º Projectos: 15	19 511 000	19 511 000	9 188 384	47,1%
Centro de Saúde e Segurança Social de St. António DREP - FUN - POPRAM III FEDER 2002-2007	700 000	314 700	273 863	87,0%
Novo Hospital Central do Funchal DREP - FUN 2006-2010	800 000	58 075	0	0,0%
Centro Cívico da Quinta Grande DROT - CLB 2002-2008	3 700 000	5 206 229	4 137 101	79,5%
Centro de Saúde e Segurança Social da Ponta do Sol DROT - PSL - POPRAM III FEDER 2002-2007	327 000	338 802	338 802	100,0%



REGIÃO AUTÓNOMA DA MADEIRA  
GOVERNO REGIONAL

147

Execução do PIDDAR 2007

QUADRO VII - EXECUÇÃO DO INVESTIMENTO POR PROGRAMAS, MEDIDAS E PROJECTOS, EM 2007  
SECRETARIA REGIONAL DO EQUIPAMENTO SOCIAL E TRANSPORTES

(Un.: Euros)

PROGRAMAS/MEDIDAS/PROJECTOS	DOTAÇÃO		DESPEZA	TAXA DE EXECUÇÃO
	INICIAL	CORRIGIDA		
1	2	3	4	5=4/3
Centro de Saúde e Segurança Social de São Vicente DROT - SVC - POPRAM III FEDER 2003-2007	2 800 000	1 541 447	1 391 412	90,3%
Centro Cívico da Ponta do Pargo DROT - CAL 2003-2007	2 600 000	3 085 385	2 476 409	80,3%
Centro de Saúde e Segurança Social dos Prazeres DROT - CAL 2006-2008	1 800 000	2 354 513	338 884	14,4%
Centro de Saúde e Segurança Social da Ribeira Brava DREP - RBV - POPRAM III FEDER 2001-2007	200 000	0	0	0,0%
Centro de Saúde e Segurança Social de São Roque DREP - FUN - POPRAM III FEDER 2001-2007	200 000	0	0	0,0%
Centro de Saúde e Segurança Social do Caniçal DREP - MAC - POPRAM III FEDER 2001-2007	200 000	193 420	0	0,0%
Remodelação do Hospital João de Almada DREP - FUN 2001-2007	5 829 000	5 932 213	45 518	0,8%
Centro de Saúde e Segurança Social da Santa DREP - PMZ - POPRAM III FEDER 2002-2007	70 000	40 936	40 936	100,0%
Centro de Saúde do Monte DREP - FUN - POPRAM III FEDER 2000-2007	50 000	0	0	0,0%
Centro de Saúde e Segurança Social de São Gonçalo DROT - FUN 2007-2008	150 000	76 694	0	0,0%
Outras Infraestruturas e Equipamentos de Apoio à Saúde DROT/DREP - VCC 2005-2007	85 000	368 586	145 459	39,5%
<b>Medida:</b> Melhoria das acessibilidades internas e externas e reforço da mobilidade N.º Projectos: 38	154 638 200	168 157 466	81 373 332	48,4%
Ligação Calvário Lombo do Galo e Marinheira - Estreito de C.ª de Lobos DROT - CLB 2006-2009	100 000	76 849	0	0,0%
Ligação do Nó da Via Rápida à Cidade de C.ª de Lobos DROT - CLB 2007-2010	6 760 000	5 878 817	2 662 740	45,3%
Acesso ao Parque Empresarial da Ribeira Brava DROT - RBV 2007-2008	7 635 000	4 618 828	0	0,0%
Ligação ao Boqueirão - Porto da Cruz DROT - MAC 2006-2007	400 000	932 573	640 513	68,7%
Saída Leste da Ribeira Brava DROT - RBV 2006-2008	900 000	2 049 060	1 893 235	92,4%



REGIÃO AUTÓNOMA DA MADEIRA  
GOVERNO REGIONAL

148

Execução do PIDDAR 2007

QUADRO VII - EXECUÇÃO DO INVESTIMENTO POR PROGRAMAS, MEDIDAS E PROJECTOS, EM 2007  
SECRETARIA REGIONAL DO EQUIPAMENTO SOCIAL E TRANSPORTES

(Un.: Euros)

PROGRAMAS/MEDIDAS/PROJECTOS	DOTAÇÃO		DESPESA	TAXA DE EXECUÇÃO
	INICIAL	CORRIGIDA		
1	2	3	4	5=4/3
Variante à Igreja de Água de Pena e Cardais DROT - MAC 2007-2008	300 000	0	0	0,0%
Arruamentos de Acesso ao Centro da Tabua DROT - RBV 2000-2007	72 200	72 200	72 194	100,0%
Variante à ER 207 no Centro do Santo da Serra DROT - SCR 2000-2008	2 000 000	2 723 280	635 240	23,3%
Variante à ER 107 -Túnel entre a Ribeira da Lapa e o Curral das Freiras DROT - CLB 2000-2007	4 500 000	6 425 780	1 644 831	25,6%
Ligações à Via Expresso no Porto da Cruz DROT - MAC 2001-2007	900 000	861 161	861 161	100,0%
Ligação entre a Ribeira da Cerejeira e o Ribeiro Serrão de Cima DROT - SCR 2001-2007	350 000	566 497	118 069	20,8%
Ligação entre ER 219 (Achada Marques) e Lombo Alves DROT - SAN 2003-2007	2 600 000	2 809 135	0	0,0%
Ligação entre a ER 101 e a Ribeira Funda-Seixal DROT - PMZ 2003-2007	300 000	783 951	551 426	70,3%
Acesso Oeste a Santo Amaro DROT - FUN 2003-2007	2 800 000	1 334 017	989 572	74,2%
Alargamento da Estrada do Garajau DROT - SCR 2007-2008	1 000 000	0	0	0,0%
Correcção do Traçado da E.R. 236 entre Igreja do Bom Caminho e a E.R. 108 na Ribeira de Machico DROT - MAC 2002-2007	390 000	389 249	389 242	100,0%
Ligação Via-rápida ao Jardim da Serra DROT - CLB 2006-2008	4 500 000	84 985	84 985	100,0%
Ligação à Via Expresso entre o Massapez e Jangalinha - Porto da Cruz DROT - MAC 2002-2007	900 000	631 143	0	0,0%
Ponte de Ligação entre a Estrada da Maiata e a ER 108 - Porto da Cruz DROT - MAC 2002-2007	900 000	1 983 459	842 154	42,5%
Ligação entre a Variante da Camacha e Cova da Iria DROT - SCR 2003-2007	250 000	242 871	242 871	100,0%
Variante ao Centro do Caniço DROT - SCR 2007-2009	500 000	0	0	0,0%



REGIÃO AUTÓNOMA DA MADEIRA  
GOVERNO REGIONAL

149

Execução do PIDDAR 2007

QUADRO VII - EXECUÇÃO DO INVESTIMENTO POR PROGRAMAS, MEDIDAS E PROJECTOS, EM 2007  
SECRETARIA REGIONAL DO EQUIPAMENTO SOCIAL E TRANSPORTES

(Un.: Euros)

PROGRAMAS/MEDIDAS/PROJECTOS	DOTAÇÃO		DESPEZA	TAXA DE EXECUÇÃO
	INICIAL	CORRIGIDA		
1	2	3	4	5=4/3
Ligação entre o Rochão e Paul da Serra - Arco da Calheta DROT - CAL 2006-2007	1 400 000	765 838	0	0,0%
Estudo de Sistemas de Transportes Terrestres DRTT - REG 2001-2007	50 000	0	0	0,0%
Acções de Prevenção Rodoviária DRTT - REG 2001-2009	100 000	0	0	0,0%
Modernização, Construção e Gestão de Infraestruturas Rodoviárias GAB - REG 2007-2007	78 200 000	89 694 223	49 778 386	55,5%
<b>N</b> Sistemas de Gestão de Transportes GAB - REG 2005-2007	14 209 000	9 425 778	3 775 184	40,1%
Sector Público Empresarial - ANAM, S.A ANAM - REG 2001-2007	5 950 000	5 950 000	5 950 000	100,0%
Heliporto do Funchal DROT - FUN 2007-2008	1 000 000	0	0	0,0%
Novo Navio de Ligação ao Porto Santo GAB - REG - POPRAM III FEDER 2000-2007	302 000	301 773	301 773	100,0%
Sector Público Empresarial - APRAM, S.A. APRAM - REG 2001-2007	6 570 000	0	0	0,0%
<b>N</b> Sector Público Empresarial - RAMEDM Estradas da Madeira, S.A RAMEDM - REG 2007-2007	3 500 000	1 500 000	1 500 000	100,0%
Acesso Viário à Marginal do Paul do Mar DROT - CAL 2001-2007	0	248 914	248 913	100,0%
ER101 Prazeres/Raposeira DROT - CAL 2004-2007	0	3 854 600	3 854 594	100,0%
Variante à ER 104 na Vila da Ribeira Brava DROT - RBV 2000-2007	0	945 300	945 235	100,0%
Beneficiação da ER 206 e Recarga de Pavimento 1ª Fase DRE- SCR 2004-2007	0	389 100	389 026	100,0%
Reconstrução ER 101-Troco S.Vicente-Porto Moniz DROT - VCC 1996-2007	0	7 606 883	0	0,0%
Nova Ligação Caniço-Camacha DROT - SCR 2000-2007	0	703 540	0	0,0%
Outras Acções, Serviços e Intervenções Rodoviárias DROT - VCC 2006-2008	5 300 000	14 307 662	3 001 988	21,0%



**REGIÃO AUTÓNOMA DA MADEIRA**  
GOVERNO REGIONAL

150

Execução do PIDDAR 2007

**QUADRO VII - EXECUÇÃO DO INVESTIMENTO POR PROGRAMAS, MEDIDAS E PROJECTOS, EM 2007**  
SECRETARIA REGIONAL DO EQUIPAMENTO SOCIAL E TRANSPORTES

(Un.: Euros)

PROGRAMAS/MEDIDAS/PROJECTOS	DOTAÇÃO		DESPESA	TAXA DE EXECUÇÃO
	INICIAL	CORRIGIDA		
1	2	3	4	5=4/3
<b>Medida:</b> Melhoria da segurança e da operacionalidade das infra-estruturas e dos equipamentos N.º Projectos: 5	4 174 270	3 761 133	1 297 027	34,5%
Estação de Autocarros e Estacionamento Público de Machico DROT - MAC 2004-2007	200 000	2 065 352	822 455	39,8%
Estruturas de Apoio à Segurança Rodoviária no Curral das Freiras DROT - CLB 2002-2007	1 135 000	356 095	204 201	57,3%
Modernização e Consolidação das Infraestruturas da Qualidade LREC - REG - PRIME 1998-2009	1 268 000	1 268 000	248 304	19,6%
Reforço e Modernização das Capacidades Metroológicas do Centro de Metrologia LREC - REG 2006-2010	71 270	71 270	22 067	31,0%
<b>N</b> Modernização das Infraestruturas de Segurança DROT - REG 2007-2007	1 500 000	416	0	0,0%
<b>PROGRAMA: APERFEIÇOAMENTO E MODERNIZAÇÃO DO SISTEMA ADMINISTRATIVO</b> N.º Medidas: 2	<b>4 750 000</b>	<b>5 327 756</b>	<b>1 106 096</b>	<b>20,8%</b>
<b>Medida:</b> Modernização administrativa e governo electrónico N.º Projectos: 9	1 250 000	1 509 740	701 015	46,4%
Modernização e Informatização dos Serviços da SRES GAB - REG 2005-2008	280 000	400 814	191 259	47,7%
SMEC - Sistema Multimédia de Exames de Condução DRTT - REG 2006-2007	5 000	10 171	0	0,0%
Modernização dos Meios de Comunicação entre a DRTT e a DGV DRTT - REG 2005-2007	20 000	39 800	33 597	84,4%
Modernização do LREC LREC - REG 2006-2008	160 000	160 000	40 278	25,2%
Sistema de Informação Geográfica DRGC - REG - POPRAM III FEDER 1996-2007	725 000	770 251	376 186	48,8%
Modernização do Sistema Cadastral da RAM DRGC - REG 2004-2007	60 000	80 778	59 466	73,6%
<b>N</b> Execução do Cadastro Predial na RAM com Integração no SIG DRGC - REG 2007-2010	0	2 933	0	0,0%
<b>N</b> Sip.Net - Serviço de Informação Predial DRGC - REG 2007-2009	0	2 056	229	11,1%





**REGIÃO AUTÓNOMA DA MADEIRA**  
GOVERNO REGIONAL

151

Execução do PIDDAR 2007

**QUADRO VII - EXECUÇÃO DO INVESTIMENTO POR PROGRAMAS, MEDIDAS E PROJECTOS, EM 2007**  
**SECRETARIA REGIONAL DO EQUIPAMENTO SOCIAL E TRANSPORTES**

(Un.: Euros)

PROGRAMAS/MEDIDAS/PROJECTOS	DOTAÇÃO		DESPESA	TAXA DE EXECUÇÃO
	INICIAL	CORRIGIDA		
1	2	3	4	5=4/3
<b>N</b> Promoção e Manutenção das Redes Geodésica e Cadastral da RAM DRGC - REG 2007-2007	0	42 937	0	0,0%
<b>Medida:</b> Construção e remodelação de edifícios e equipamentos públicos N.º Projectos: 1	3 500 000	3 818 016	405 081	10,6%
Construção e Beneficiação de Edifícios e Equipamentos Públicos DREP - REG 2000-2007	3 500 000	3 818 016	405 081	10,6%
<b>PROGRAMA: COOPERAÇÃO</b> N.º Medidas: 2	<b>3 060 000</b>	<b>1 071 796</b>	<b>268 110</b>	<b>25,0%</b>
<b>Medida:</b> Cooperação inter-regional N.º Projectos: 7	3 010 000	1 047 843	253 159	24,2%
CARTOGRAF - Sistemas de Gestão e Planeamento Territorial DRGC - REG - INTERREG III B 2003-2010	930 000	744 513	22 495	3,0%
GABITEC - Sistemas de Informação Geográfica DRGC - REG - INTERREG III B 2005-2007	145 000	4 700	2 914	62,0%
SUEMAC - Sinergia e Cooperação na Gestão do Solo na Região Macaronésia DRGC - REG - INTERREG III B 2006-2007	75 000	1 130	756	66,9%
LITOSOST - Gestão Sustentável do Desenvolvimento Económico e Ecológico das Áreas Litorais da Macaronésia DROT - VCC - INTERREG 2006-2007	270 000	297 500	226 994	76,3%
Execução do Cadastro Predial na RAM com Integração no SIG DRGC - REG - INTERREG 2007-2010	750 000	0	0	0,0%
Sip.Net - Serviço de Informação Predial DRGC - REG - INTERREG 2007-2009	715 000	0	0	0,0%
Promoção e Manutenção das Redes Geodésica e Cadastral da RAM DRGC - REG - INTERREG 2007-2007	125 000	0	0	0,0%
<b>Medida:</b> Gestão e controlo de programas de apoio ao desenvolvimento N.º Projectos: 1	50 000	23 953	14 951	62,4%
Divulgação Pública de Investimentos GAB - REG 1999-2008	50 000	23 953	14 951	62,4%





REGIÃO AUTÓNOMA DA MADEIRA  
GOVERNO REGIONAL

153

Execução do PIDDAR 2007

QUADRO VII - EXECUÇÃO DO INVESTIMENTO POR PROGRAMAS, MEDIDAS E PROJECTOS, EM 2007  
SECRETARIA REGIONAL DOS ASSUNTOS SOCIAIS

(Un.: Euros)

PROGRAMAS/MEDIDAS/PROJECTOS	DOTAÇÃO		DESPESA	TAXA DE EXECUÇÃO
	INICIAL	CORRIGIDA		
1	2	3	4	5=4/3
<b>TOTAL DO DEPARTAMENTO DO GOVERNO REGIONAL</b>	<b>13 730 253</b>	<b>13 843 536</b>	<b>6 325 514</b>	<b>45,7%</b>
<b>PROGRAMA: SAÚDE</b> N.º Medidas: 3	<b>4 326 329</b>	<b>4 410 929</b>	<b>2 329 649</b>	<b>52,8%</b>
<b>Medida:</b> Reforço da acessibilidade e da qualidade dos serviços de saúde N.º Projectos: 15	3 152 829	3 206 521	1 832 539	57,2%
Formação e Aperfeiçoamento Profissional DRGDR - REG - POPRAM III FSE 2007-2013	158 333	182 233	128 052	70,3%
Apoio a Famílias e a Instituições Particulares de Solidariedade Social GAB - REG 2007-2013	130 000	130 000	0	0,0%
Plano Regional de Saúde DRGDR SRS - REG 2004-2010	100 000	100 000	100 000	100,0%
Processo Clínico Electrónico DRGDR SRS - REG - Madeira Digital 2004-2008	35 527	35 527	35 527	100,0%
Digitalização da Informação Clínica DRGDR SRS - REG - Madeira Digital 2004-2008	50 000	50 000	50 000	100,0%
Telemedicina DRGDR SRS - REG - Madeira Digital 2004-2008	25 826	25 826	25 826	100,0%
Portal do Serviço Regional de Saúde DRGDR SRS - REG - Madeira Digital 2004-2008	7 500	7 500	7 500	100,0%
Gestão do Plano de Saúde e Sistemas de Informação DRSP REG 2007-2013	13 500	4 692	2 191	46,7%
SIAPBE - Sistema de Informação para Apoio à Prática Baseada na Evidência DRGDR SRS - REG - POPRAM III FEDER 2007-2008	150 000	150 000	150 000	100,0%
Desenvolvimento de Estudos e Inquéritos GAB - REG 2007-2008	100 000	100 000	0	0,0%
Gestão Informática da Prescrição de Medicamentos DRGDR - FUN - POPRAM III FEDER 2006-2007	357 143	440 836	318 462	72,2%
Equipamento de Diagnóstico e Terapêutica DRGDR SRS - FUN 2007-2013	1 000 000	1 000 000	1 000 000	100,0%
Equipamento de Apoio às Áreas Médicas DRGDR SRS - FUN 2007-2013	200 000	200 000	0	0,0%
Bens e Equipamentos para Acolhimento de Doentes DRGDR SRS - FUN 2007-2013	750 000	750 000	0	0,0%
<b>N</b> Equipamento de Inovação e Substituição DRGDR - FUN 2007-2009	75 000	29 907	14 981	50,1%



REGIÃO AUTÓNOMA DA MADEIRA  
GOVERNO REGIONAL

154

Execução do PIDDAR 2007

QUADRO VII - EXECUÇÃO DO INVESTIMENTO POR PROGRAMAS, MEDIDAS E PROJECTOS, EM 2007  
SECRETARIA REGIONAL DOS ASSUNTOS SOCIAIS

(Un.: Euros)

PROGRAMAS/MEDIDAS/PROJECTOS	DOTAÇÃO		DESPESA	TAXA DE EXECUÇÃO
	INICIAL	CORRIGIDA		
1	2	3	4	5=4/3
<b>Medida:</b> Promoção da saúde pública e da melhoria dos cuidados de saúde N.º Projectos: 5	773 500	865 995	257 428	29,7%
Promoção de Estilos de Vida Saudável DRSP - REG 2007-2013	200 000	323 875	230 901	71,3%
Inovação e Qualidade em Saúde Pública DRSP - REG 2007-2013	18 000	6 120	4 262	69,6%
Desinfestação de Mosquitos na Cidade do Funchal DRSP - REG 2006-2007	160 500	141 000	17 250	12,2%
Rede Regional de Cuidados Continuados Integrados GAB - REG 2004-2008	75 000	75 000	5 015	6,7%
Rede Regional de Cuidados Continuados Integrados DRGDR SRS - REG - POPRAM III FEDER 2007-2008	320 000	320 000	0	0,0%
<b>Medida:</b> Prevenção e combate a situações de risco N.º Projectos: 3	400 000	338 413	239 682	70,8%
Prevenção do Consumo de Substâncias Psicoactivas da População da RAM SRPT - REG 2006-08	75 000	94 400	62 075	65,8%
Prevenção e Controlo de Problemas de Saúde Prioritários DRSP - REG 2007-2013	300 000	238 413	175 836	73,8%
Estudo da Caracterização do Fenómeno da Toxicodependência na RAM SRPT - REG 2006-2008	25 000	5 600	1 771	31,6%
<b>PROGRAMA: INTEGRAÇÃO E EQUIDADE SOCIAL</b> N.º Medidas: 1	<b>25 000</b>	<b>25 000</b>	<b>15 011</b>	<b>60,0%</b>
<b>Medida:</b> Promoção da coesão e da inclusão social N.º Projectos: 1	25 000	25 000	15 011	60,0%
Redução do Estigma de Promoção da Inclusão de Pessoas SRPT - REG 2006-08	25 000	25 000	15 011	60,0%
<b>PROGRAMA: DESENVOLVIMENTO TERRITORIAL EQUILIBRADO</b> N.º Medidas: 1	<b>5 860 000</b>	<b>5 840 009</b>	<b>3 793 833</b>	<b>65,0%</b>
<b>Medida:</b> Protecção do território e apoio ao socorro N.º Projectos: 4	5 860 000	5 840 009	3 793 833	65,0%
Aquisição de Equipamentos de Socorro SRPC - VCC 2007-2013	10 000	10 000	865	8,7%
Construção do Campo Escola SRPC - SCR 2000-2010	350 000	330 009	0	0,0%



REGIÃO AUTÓNOMA DA MADEIRA  
GOVERNO REGIONAL

155

Execução do PIDDAR 2007

QUADRO VII - EXECUÇÃO DO INVESTIMENTO POR PROGRAMAS, MEDIDAS E PROJECTOS, EM 2007  
SECRETARIA REGIONAL DOS ASSUNTOS SOCIAIS

(Un.: Euros)

PROGRAMAS/MEDIDAS/PROJECTOS	DOTAÇÃO		DESPESA	TAXA DE EXECUÇÃO
	INICIAL	CORRIGIDA		
1	2	3	4	5=4/3
Apoio à Construção de Quartéis de Bombeiros GAB - VCC 1998-07	3 500 000	3 500 000	1 835 332	52,4%
Apoio às Associações de Bombeiros GAB - VCC 2007-2013	2 000 000	2 000 000	1 957 636	97,9%
<b>PROGRAMA: INFRA-ESTRUTURAS E EQUIPAMENTOS COLECTIVOS</b> N.º Medidas: 1	<b>3 188 500</b>	<b>3 188 500</b>	<b>0</b>	<b>0,0%</b>
<b>Medida:</b> Melhoria e reordenamento da rede de infra-estruturas do sector da saúde N.º Projectos: 4	3 188 500	3 188 500	0	0,0%
Beneficiação das Estruturas Físicas dos Centros de Saúde DRGDR SRS - VCC 2007-2013	300 000	300 000	0	0,0%
Equipamentos de Inovação e Substituição para os Centros de Saúde DRGDR SRS - VCC 2007-2013	1 000 000	1 000 000	0	0,0%
Beneficiação das Estruturas Físicas Hospitalares DRGDR SRS - FUN 2007-2013	888 500	888 500	0	0,0%
Implementação do Plano Director do HCF DRGDR SRS - FUN - POPRAM III FEDER 2007-2013	1 000 000	1 000 000	0	0,0%
<b>PROGRAMA: APERFEIÇOAMENTO E MODERNIZAÇÃO DO SISTEMA ADMINISTRATIVO</b> N.º Medidas: 1	<b>190 000</b>	<b>105 400</b>	<b>51 711</b>	<b>49,1%</b>
<b>Medida:</b> Construção e remodelação de edifícios e equipamentos públicos N.º Projectos: 2	190 000	105 400	51 711	49,1%
Beneficiação das Estruturas Físicas da DRGDR DRGDR - FUN 2005-2008	150 000	87 500	33 926	38,8%
Beneficiação das Estruturas Físicas da DRSP DRSP - FUN 2007-2013	40 000	17 900	17 785	99,4%
<b>PROGRAMA: COOPERAÇÃO</b> N.º Medidas: 1	<b>140 424</b>	<b>273 698</b>	<b>135 310</b>	<b>49,4%</b>
<b>Medida:</b> Cooperação inter-regional N.º Projectos: 9	140 424	273 698	135 310	49,4%
SAMAC - Transporte e Comunicação de Imagens Radiológicas entre os Centros Hospitalares e o Centros de Saúde na Macaronésia DRGDR SRS - REG - INTERREG III B 2005-2008	30 000	30 000	30 000	100,0%
INTELHOMA - Telecirurgia entre os Hospitais da Macaronésia DRGDR SRS - REG - INTERREG III B 2005-2008	24 505	24 505	24 505	100,0%
MENTHOR - Portal Médico de Formação, Informação e Investigação DRGDR SRS - REG - INTERREG III B 2005-2008	15 000	15 000	15 000	100,0%



REGIÃO AUTÓNOMA DA MADEIRA  
GOVERNO REGIONAL

156

Execução do PIDDAR 2007

QUADRO VII - EXECUÇÃO DO INVESTIMENTO POR PROGRAMAS, MEDIDAS E PROJECTOS, EM 2007  
SECRETARIA REGIONAL DOS ASSUNTOS SOCIAIS

(Un.: Euros)

PROGRAMAS/MEDIDAS/PROJECTOS	DOTAÇÃO		DESPESA	TAXA DE EXECUÇÃO
	INICIAL	CORRIGIDA		
1	2	3	4	5=4/3
CIRUMAC - Rede de Blocos Operatórios Integrados da Macaronésia DRGDR SRS - REG - INTERREG III B 2005-2008	11 250	11 250	11 250	100,0%
<b>N</b> INTERTUNEL - Intervenção de Emergência em Túneis Madeira - Canárias SRPC - REG - INTERREG III B 2007-08	47 000	47 000	0	0,0%
<b>N</b> COLGE DRGDR SRS - REG - INTERREG III C RUP PLUS 2007-08	4 223	4 223	4 223	100,0%
<b>N</b> EPIASMA DRGDR SRS - REG - INTERREG III C RUP PLUS 2007-08	4 223	4 223	4 223	100,0%
<b>N</b> GENHYMAPE DRGDR SRS - REG - INTERREG III C RUP PLUS 2007-08	4 223	4 223	4 223	100,0%
<b>N</b> PLESCAMAC - Plano de Emergência Sanitária em Caso de Catástrofe na Macaronésia SRPC - REG - INTERREG III B 2007-08	0	133 274	41 886	31,4%



REGIÃO AUTÓNOMA DA MADEIRA  
GOVERNO REGIONAL

157

Execução do PIDDAR 2007

QUADRO VII - EXECUÇÃO DO INVESTIMENTO POR PROGRAMAS, MEDIDAS E PROJECTOS, EM 2007  
SECRETARIA REGIONAL DE EDUCAÇÃO

(Un.: Euros)

PROGRAMAS/MEDIDAS/PROJECTOS	DOTAÇÃO		DESPESA	TAXA DE EXECUÇÃO
	INICIAL	CORRIGIDA		
1	2	3	4	5=4/3
<b>TOTAL DO DEPARTAMENTO DO GOVERNO REGIONAL</b>	<b>58 896 241</b>	<b>58 545 300</b>	<b>42 150 128</b>	<b>72,0%</b>
<b>PROGRAMA: INOVAÇÃO E QUALIDADE</b> N.º Medidas: 2	<b>3 934 061</b>	<b>1 874 724</b>	<b>1 162 179</b>	<b>62,0%</b>
<b>Medida:</b> Promoção da inovação e sociedade do conhecimento N.º Projectos: 5	2 630 512	473 515	29 742	6,3%
<b>N</b> Promoção da Sociedade do Conhecimento NESI - REG 2007-2013	25 000	15 515	8 238	53,1%
<b>N</b> Ciclo de Boas Práticas NESI - REG 2007-2013	35 000	35 000	21 504	61,4%
Desenvolvimento de Projecto Piloto e Promoção para a Inovação M. Tecnopolo - FUN 2007-2009	423 788	0	0	0,0%
Madeira Mobile Test Bed M. Tecnopolo - FUN 2006-2008	2 146 724	83	0	0,0%
<b>N</b> Seminários, Conferencias e Outros Eventos M. Tecnopolo - REG 2007-2007	0	422 917	0	0,0%
<b>Medida:</b> Fomento da utilização das tecnologias da informação e da comunicação N.º Projectos: 10	1 303 549	1 401 209	1 132 437	80,8%
TICE - Tecnologias de Informação e Comunicação na Educação DRE - REG 2007-2013	94 409	169 463	126 307	74,5%
Escola Virtual - Estou na Escola com os meus amigos DRE - REG 2007-2013	50 000	10 863	9 068	83,5%
Projecto Ensino à Distância DRE - REG 2007-2013	56 000	28 438	0	0,0%
REI XXI - Rede Escolar Integrada DRPRE - REG - POPRAM III FEDER 2007-2013	500 000	695 990	614 617	88,3%
Acesso à Internet em Banda Larga NESI - REG 2007-2013	40 000	41 238	36 267	87,9%
<b>N</b> Connect - Quadros para a Economia do Conhecimento NESI - REG 2007-2013	25 000	21 375	6 323	29,6%
Criação de Infocentros M. Tecnopolo - FUN - POPRAM III FEDER 2002-2008	183 680	24 202	0	0,0%



**REGIÃO AUTÓNOMA DA MADEIRA**  
GOVERNO REGIONAL

158

*Execução do PIDDAR 2007*

**QUADRO VII - EXECUÇÃO DO INVESTIMENTO POR PROGRAMAS, MEDIDAS E PROJECTOS, EM 2007**  
**SECRETARIA REGIONAL DE EDUCAÇÃO**

(Un.: Euros)

PROGRAMAS/MEDIDAS/PROJECTOS	DOTAÇÃO		DESPESA	TAXA DE EXECUÇÃO
	INICIAL	CORRIGIDA		
1	2	3	4	5=4/3
Fomento da Utilização de PC e Internet - "Uma Família um Computador" M. Tecnopolo - REG 2002-2011	260 000	260 000	190 216	73,2%
Fomento da Utilização de PC e Internet - Telecomunicações M. Tecnopolo - FUN 2007-2009	94 460	0	0	0,0%
Fomento da Utilização de PC e Internet - Telecomunicações M. Tecnopolo - FUN 2001-2007	0	149 640	149 639	100,0%
<b>PROGRAMA: INVESTIGAÇÃO E DESENVOLVIMENTO TECNOLÓGICO</b> N.º Medidas: 1	<b>1 018 789</b>	<b>854 500</b>	<b>0</b>	<b>0,0%</b>
<b>Medida:</b> Promoção da investigação e do desenvolvimento tecnológico N.º Projectos: 3	1 018 789	854 500	0	0,0%
Estudos Sobre a Inovação e Transferência de Tecnologia M. Tecnopolo - FUN 2007-2009	93 789	0	0	0,0%
<b>N</b> Espaço Terrestre do Programa Galileo M. Tecnopolo - REG 2007-2008	800 000	729 500	0	0,0%
<b>N</b> Apoio à Investigação Científica e Tecnológica Regional DRE - REG 2007-2008	125 000	125 000	0	0,0%
<b>PROGRAMA: EDUCAÇÃO E FORMAÇÃO</b> N.º Medidas: 4	<b>21 779 991</b>	<b>21 924 002</b>	<b>11 330 811</b>	<b>51,7%</b>
<b>Medida:</b> Incremento das competências e valorização dos recursos humanos nas escolas N.º Projectos: 3	852 416	856 227	166 892	19,5%
Formação contínua de Educadores/Professores DRE - REG - POPRAM III FSE 2007-2013	242 416	235 610	124 081	52,7%
Formação para as Escolas DRAE - REG 2007-2013	50 000	60 617	42 811	70,6%
Info-Escola Conectiva NESI - REG 2000-2008	560 000	560 000	0	0,0%
<b>Medida:</b> Gestão eficiente do sistema educativo-profissional e das estruturas educativas N.º Projectos: 6	1 296 175	1 137 282	999 881	87,9%
<b>N</b> Investigação e Inovação Educacional DRE - REG 2007-2013	41 175	45 258	41 846	92,5%
Centro Coordenador da Rede Regional Escolar DRPRE - REG 2007-2007	40 000	35 754	17 567	49,1%
Equipamento Escolar Informático DRPRE - REG - POPRAM III FEDER 2007-2013	750 000	777 009	772 929	99,5%





REGIÃO AUTÓNOMA DA MADEIRA  
GOVERNO REGIONAL

159

Execução do PIDDAR 2007

QUADRO VII - EXECUÇÃO DO INVESTIMENTO POR PROGRAMAS, MEDIDAS E PROJECTOS, EM 2007  
SECRETARIA REGIONAL DE EDUCAÇÃO

(Un.: Euros)

PROGRAMAS/MEDIDAS/PROJECTOS	DOTAÇÃO		DESPESA	TAXA DE EXECUÇÃO
	INICIAL	CORRIGIDA		
1	2	3	4	5=4/3
Equipamento Escolar - Laboratórios Científicos DRPRE - REG - POPRAM III FEDER 2007-2013	150 000	111 698	83 493	74,7%
Equipamento Escolar Básico DRPRE - REG - POPRAM III FEDER 2007-2013	180 000	87 563	38 550	44,0%
Equipamento Escolar Técnico DRPRE - REG - POPRAM III FEDER 2007-2013	135 000	80 000	45 496	56,9%
<b>Medida:</b> Promoção da formação profissional N.º Projectos: 7	18 786 400	19 083 902	9 576 612	50,2%
Desenvolvimento do Capital Humano DRFP - REG - POPRAM III FSE 2007-2013	2 250 000	2 166 300	1 815 183	83,8%
Outros Programas Comunitários DRFP-FA - REG - OIC 2007-2013	120 000	150 733	25 871	17,2%
Acções de Formação Profissional EPHTM - REG - POPRAM III FSE 2007-2013	4 100 000	4 053 118	3 381 111	83,4%
Centro de Reconhecimento, Validação e Certificação de Competências EPHTM - FUN - POPRAM III FSE 2007-2013	120 000	145 000	137 834	95,1%
Acções de Formação no Âmbito do CEPAM CEPAM - REG - POPRAM III FSE 2007-2013	367 794	318 908	299 014	93,8%
Círculo de Concertos CEPAM - FUN - Leonardo da Vinci 2006-2008	17 756	17 758	16 750	94,3%
Programas por Iniciativa de Outrem DRFP-FA - REG - POPRAM III FSE 2007-2013	11 810 850	12 232 085	3 900 849	31,9%
<b>Medida:</b> Promoção da educação especial e reabilitação N.º Projectos: 13	845 000	846 591	587 426	69,4%
Formação Profissional de Pessoal Docente e Técnico DREER - REG - POPRAM III FSE 2007-2013	125 000	125 747	88 278	70,2%
Ajudas Técnicas para Pessoas Portadoras de Deficiência DREER - REG 2007-2013	50 000	42 050	19 599	46,6%
Projectos de Investigação/Acção DREER - REG 2007-2013	10 000	5 913	2 179	36,9%
Formação Pré-Profissional de Deficientes DREER - REG 2007-2013	40 000	33 330	20 553	61,7%



REGIÃO AUTÓNOMA DA MADEIRA  
GOVERNO REGIONAL

160

Execução do PIDDAR 2007

QUADRO VII - EXECUÇÃO DO INVESTIMENTO POR PROGRAMAS, MEDIDAS E PROJECTOS, EM 2007  
SECRETARIA REGIONAL DE EDUCAÇÃO

(Un.: Euros)

PROGRAMAS/MEDIDAS/PROJECTOS	DOTAÇÃO		DESPESA	TAXA DE EXECUÇÃO
	INICIAL	CORRIGIDA		
1	2	3	4	5=4/3
Formação Profissional de Deficientes DREER - REG - POPRAM III FSE 2007-2013	250 000	269 490	259 708	96,4%
Instalação de Centros Psico-pedagógicos DREER - REG 2007-2013	25 000	23 500	14 895	63,4%
Equipamento de Estabelecimentos de Ensino e de Apoio DREER - REG 2007-2013	75 000	75 000	54 517	72,7%
Criação de Centros de Emprego Protegido DREER - REG 2007-2013	5 000	417	0	0,0%
O Acesso à Sociedade da Informação na Educação Especial DREER - REG - Madeira Digital 2007-2013	75 000	51 509	2 044	4,0%
Renovação do Parque Automóvel da DREER DREER - REG 2007-2013	75 000	75 000	16 677	22,2%
Integração Profissional de Deficientes DREER - REG - POPRAM III FSE 2007-2013	75 000	104 635	79 093	75,6%
Adaptações Habitacionais DREER - REG 2007-2013	10 000	10 000	7 915	79,2%
Instalação de Centros de Actividades Ocupacionais DREER - REG 2007-2013	30 000	30 000	21 968	73,2%
<b>PROGRAMA: DESPORTO E JUVENTUDE</b> N.º Medidas: 1	<b>20 283 500</b>	<b>19 244 055</b>	<b>19 011 948</b>	<b>98,8%</b>
<b>Medida: Valorização da actividade desportiva</b> N.º Projectos: 5	<b>20 283 500</b>	<b>19 244 055</b>	<b>19 011 948</b>	<b>98,8%</b>
Apoio às SAD com participação na Competição Nacional de Futebol (I e II Liga), Campeonatos da Liga de Clubes de Basquetebol Masculino, da Liga de Andebol Masculino e Feminino e da 1ª Divisão de Hóquei em patins IDRAM - REG 2007-2007	4 800 000	4 034 472	4 033 925	100,0%
Promoção e Desenvolvimento das Modalidades Desportivas Amadoras e Apoio a Projectos de Elevado Nível Potencial IDRAM - REG 2007-2007	8 000 000	9 127 771	9 121 068	99,9%
Apoio às Deslocações Aéreas e Marítimas Inerentes à Participação das Equipas em Campeonatos Regionais, Nacionais e Internacionais IDRAM - REG 2007-2007	3 650 000	3 650 000	3 650 000	100,0%
Apoio aos Atletas de Alta Competição, Clubes em Competição Regional, Recreação e Lazer e Organização de Eventos Desportivos IDRAM - REG 2007-2007	3 832 500	2 431 712	2 206 955	90,8%



REGIÃO AUTÓNOMA DA MADEIRA  
GOVERNO REGIONAL

161

Execução do PIDDAR 2007

QUADRO VII - EXECUÇÃO DO INVESTIMENTO POR PROGRAMAS, MEDIDAS E PROJECTOS, EM 2007  
SECRETARIA REGIONAL DE EDUCAÇÃO

(Un.: Euros)

PROGRAMAS/MEDIDAS/PROJECTOS	DOTAÇÃO		DESPESA	TAXA DE EXECUÇÃO
	INICIAL	CORRIGIDA		
1	2	3	4	5=4/3
Participação no Capital das Sociedades Anónimas Desportivas IDRAM - REG 2007-2007	1 000	100	0	0,0%
<b>PROGRAMA: CULTURA E PATRIMÓNIO</b> N.º Medidas: 1	<b>70 000</b>	<b>70 000</b>	<b>6 876</b>	<b>9,8%</b>
<b>Medida:</b> Valorização, qualificação e divulgação da oferta cultural e museológica N.º Projectos: 1	70 000	70 000	6 876	9,8%
<b>N</b> Biblioteca Digital da História da Madeira NESI - REG 2007-2013	70 000	70 000	6 876	9,8%
<b>PROGRAMA: DESENVOLVIMENTO TERRITORIAL EQUILIBRADO</b> N.º Medidas: 1	<b>230 000</b>	<b>390 338</b>	<b>325 487</b>	<b>83,4%</b>
<b>Medida:</b> Desenvolvimento social e comunitário N.º Projectos: 1	230 000	390 338	325 487	83,4%
Ampliação e Reapetrechamento de Estabelecimentos de 1ª Infância DREER - REG 2007-2013	230 000	390 338	325 487	83,4%
<b>PROGRAMA: DESENVOLVIMENTO EMPRESARIAL</b> N.º Medidas: 2	<b>615 996</b>	<b>100 764</b>	<b>0</b>	<b>0,0%</b>
<b>Medida:</b> Promoção e apoio ao aumento da capacidade e dos factores competitivos N.º Projectos: 4	331 501	100 764	0	0,0%
Estudos, projectos e missões para a Internacionalização M. Tecnopolo - REG 2007-2009	159 151	0	0	0,0%
Feiras Internacionais M. Tecnopolo - REG 2007-2009	52 950	0	0	0,0%
Promoção de Congressos e Feiras - CIFEC M. Tecnopolo - REG 2002-2007	35 539	35 540	0	0,0%
Modernização, Eficiência e Versatilidade do CIFEC M. Tecnopolo - FUN 2002-2007	83 861	65 224	0	0,0%
<b>Medida:</b> Criação e melhoria de infra-estruturas de apoio ao desenvolvimento empresarial N.º Projectos: 1	284 495	0	0	0,0%
Edifícios e Módulos Empresariais e de Revitalização Urbana M. Tecnopolo - FUN 2006-2009	284 495	0	0	0,0%



REGIÃO AUTÓNOMA DA MADEIRA  
GOVERNO REGIONAL

162

Execução do PIDDAR 2007

QUADRO VII - EXECUÇÃO DO INVESTIMENTO POR PROGRAMAS, MEDIDAS E PROJECTOS, EM 2007  
SECRETARIA REGIONAL DE EDUCAÇÃO

(Un.: Euros)

PROGRAMAS/MEDIDAS/PROJECTOS	DOTAÇÃO		DESPESA	TAXA DE EXECUÇÃO
	INICIAL	CORRIGIDA		
1	2	3	4	5=4/3
<b>PROGRAMA: INFRA-ESTRUTURAS E EQUIPAMENTOS COLECTIVOS</b> N.º Medidas: 2	<b>8 966 328</b>	<b>10 833 705</b>	<b>9 019 483</b>	<b>83,3%</b>
<b>Medida:</b> Melhoria e reordenamento da rede de infra-estruturas de ensino N.º Projectos: 2	2 101 328	2 779 277	985 891	35,5%
Redimensionamento, Modernização e Ampliação de Infra-estruturas de Escolas de 1º Ciclo DRPRE - REG 2007-2013	200 000	42 753	32 106	75,1%
Apoio à Construção, Remodelação e Apetrechamento de Estabelecimentos de Ensino da Rede Privada DRPRE - VCC 1998-2016	1 901 328	2 736 524	953 785	34,9%
<b>Medida:</b> Melhoria e reordenamento da rede de infra-estruturas desportivas e de recreio N.º Projectos: 3	<b>6 865 000</b>	<b>8 054 428</b>	<b>8 033 592</b>	<b>99,7%</b>
Apoio a Obras de Melhoramento das Diversas Infra-Estruturas Desportivas do IDRAM IDRAM - REG 2007-2007	200 000	200 240	199 404	99,6%
Apetrechamento e Manutenção da Sede Social e das Infra-estruturas Desportivas IDRAM - REG 2007-2007	25 000	20 000	0	0,0%
Apoio à Construção de Infra-estruturas Desportivas IDRAM - REG 2007-2007	6 640 000	7 834 188	7 834 188	100,0%
<b>PROGRAMA: APERFEIÇOAMENTO E MODERNIZAÇÃO DO SISTEMA ADMINISTRATIVO</b> N.º Medidas: 2	<b>160 000</b>	<b>152 461</b>	<b>88 446</b>	<b>58,0%</b>
<b>Medida:</b> Qualificação e valorização dos recursos humanos N.º Projectos: 4	65 000	88 135	70 668	80,2%
Formação para os Serviços da S.R.E DRAE - REG 2007-2013	15 000	18 281	13 943	76,3%
Formação Contínua DREER - FUN - POPRAMIII FSE 2007-2013	40 000	40 000	34 843	87,1%
<b>N</b> 10 anos de Inspeção IRE - FUN 2007-2007	10 000	7 972	0	0,0%
Formação especializada de inspectores de educação IRE - FUN_ POPRAMIII FSE 2005-2007	0	21 882	21 882	100,0%
<b>Medida:</b> Modernização administrativa e governo electrónico N.º Projectos: 2	95 000	64 326	17 778	27,6%
Qualidade e Modernização na DREER DREER - FUN 2007-2013	20 000	25 431	17 778	69,9%



REGIÃO AUTÓNOMA DA MADEIRA  
GOVERNO REGIONAL

163

Execução do PIDDAR 2007

QUADRO VII - EXECUÇÃO DO INVESTIMENTO POR PROGRAMAS, MEDIDAS E PROJECTOS, EM 2007  
SECRETARIA REGIONAL DE EDUCAÇÃO

(Un.: Euros)

PROGRAMAS/MEDIDAS/PROJECTOS	DOTAÇÃO		DESPESA	TAXA DE EXECUÇÃO
	INICIAL	CORRIGIDA		
1	2	3	4	5=4/3
Sítio da Educação DRPRE - REG 2007-2013	75 000	38 895	0	0,0%
<b>PROGRAMA: COOPERAÇÃO</b> N.º Medidas: 2	<b>1 837 576</b>	<b>3 100 751</b>	<b>1 204 898</b>	<b>38,9%</b>
<b>Medida: Cooperação inter-regional</b> N.º Projectos: 6	<b>312 808</b>	<b>276 826</b>	<b>93 878</b>	<b>33,9%</b>
AMERUR - Aposta no meio rural DRE - REG - INTERREG IIIB 2006-2008	40 000	79 634	69 656	87,5%
CHRONOS - Plataforma de E-learning de História, Geografia e Cultura da Macaronésia DRE - REG - INTERREG IIIB 2007-2008	40 000	14 734	3 045	20,7%
TELERUP - Centro de Tele-trabalho DREER - REG -INTERREG IIIB 2005-2008	10 000	4 079	1 079	26,5%
ACCESS TOUR - Promoção de Actividades Turísticas para Pessoas Portadoras de Deficiência DREER - REG -INTERREG IIIB 2007-2008	25 000	5 500	0	0,0%
AVANCES - Comercialização Inter-regiões de Produtos Elaborados por Pessoas Portadoras de Deficiência DREER - REG -INTERREG IIIB 2007-2008	25 000	23 399	20 098	85,9%
ESENER - Informação, Conhecimento e Educação sobre Energia em Meio Urbano, Poupança de Energia e Energias Renováveis DREER - REG -INTERREG III B 2006-2007	172 808	149 480	0	0,0%
<b>Medida: Gestão e controlo de programas de apoio ao desenvolvimento</b> N.º Projectos: 3	<b>1 524 768</b>	<b>2 823 925</b>	<b>1 111 020</b>	<b>39,3%</b>
Monitorização das Acções de Formação Profissional DRFP - REG - POPRAM III FSE 2007-2013	120 000	203 700	146 020	71,7%
Iniciativas Comunitárias M. Tecnopolo - REG 2002-2009	704 768	1 530 225	125 000	8,2%
Madeira Digital M. Tecnopolo - REG 2002-2009	700 000	1 090 000	840 000	77,1%





REGIÃO AUTÓNOMA DA MADEIRA  
GOVERNO REGIONAL

165

Execução do PIDDAR 2007

QUADRO VII - EXECUÇÃO DO INVESTIMENTO POR PROGRAMAS, MEDIDAS E PROJECTOS, EM 2007  
SECRETARIA REGIONAL DO PLANO E FINANÇAS

(Un.: Euros)

PROGRAMAS/MEDIDAS/PROJECTOS	DOTAÇÃO		DESPESA	TAXA DE EXECUÇÃO
	INICIAL	CORRIGIDA		
1	2	3	4	5=4/3
<b>TOTAL DO DEPARTAMENTO DO GOVERNO REGIONAL</b>	<b>96 439 613</b>	<b>100 100 430</b>	<b>76 811 228</b>	<b>76,7%</b>
<b>PROGRAMA: HABITAÇÃO E REALOJAMENTO</b> N.º Medidas: 1	<b>12 500 000</b>	<b>12 500 000</b>	<b>7 115 594</b>	<b>56,9%</b>
<b>Medida:</b> Promoção da habitação com integração social, urbanística e paisagística N.º Projectos: 6	12 500 000	12 500 000	7 115 594	56,9%
<b>N</b> Apoio Compensatório à Habitação com Fins Sociais IHM - REG 2007-2007	7 640 000	6 341 000	1 811 714	28,6%
Habitação a Custos Controlados IHM - REG 2006-2007	850 000	0	0	0,0%
Apoio a Municípios IHM - VCC 2006-2007	1 220 000	1 206 000	1 205 256	99,9%
Apoio a Particulares IHM - REG 2006-2007	290 000	0	0	0,0%
Apoio ao Financiamento IHM - REG 2006-2007	2 500 000	3 640 000	2 786 528	76,6%
Apoio ao Arrendamento IHM - REG 2006-2007	0	1 313 000	1 312 096	99,9%
<b>PROGRAMA: CULTURA E PATRIMÓNIO</b> N.º Medidas: 1	<b>1 000 000</b>	<b>911 928</b>	<b>0</b>	<b>0,0%</b>
<b>Medida:</b> Conservação e qualificação do património cultural e religioso N.º Projectos: 1	1 000 000	911 928	0	0,0%
Apoio à construção e renovação do património religioso DRPF - REG 2006-2007	1 000 000	911 928	0	0,0%
<b>PROGRAMA: DESENVOLVIMENTO TERRITORIAL EQUILIBRADO</b> N.º Medidas: 1	<b>44 017 480</b>	<b>44 017 480</b>	<b>35 503 814</b>	<b>80,7%</b>
<b>Medida:</b> Apoio ao desenvolvimento regional e local N.º Projectos: 12	44 017 480	44 017 480	35 503 814	80,7%
Município da Calheta DRPF - CAL 2006-2007	3 000 000	3 000 000	2 999 999	100,0%
Município de Câmara de Lobos DRPF - CLB 2006-2007	5 600 000	5 600 000	5 262 477	94,0%
Município do Funchal DRPF - FUN 2006-2007	6 337 500	6 337 500	5 112 715	80,7%
Município de Machico DRPF - MAC 2006-2007	3 637 300	3 637 300	2 484 533	68,3%



REGIÃO AUTÓNOMA DA MADEIRA  
GOVERNO REGIONAL

166

Execução do PIDDAR 2007

QUADRO VII - EXECUÇÃO DO INVESTIMENTO POR PROGRAMAS, MEDIDAS E PROJECTOS, EM 2007  
SECRETARIA REGIONAL DO PLANO E FINANÇAS

(Un.: Euros)

PROGRAMAS/MEDIDAS/PROJECTOS	DOTAÇÃO		DESPESA	TAXA DE EXECUÇÃO
	INICIAL	CORRIGIDA		
1	2	3	4	5=4/3
Município da Ponta do Sol DRPF - PSL 2006-2007	2 800 000	2 800 000	1 148 766	41,0%
Município do Porto Moniz DRPF - PMZ 2006-2007	2 407 450	2 407 450	1 601 024	66,5%
Município do Porto Santo DRPF - PST 2006-2007	2 575 800	2 575 800	2 121 700	82,4%
Município da Ribeira Brava DRPF - RBV 2006-2007	5 600 000	5 600 000	5 588 545	99,8%
Município de Santa Cruz DRPF - SCR 2006-2007	6 183 580	6 183 580	4 380 477	70,8%
Município de Santana DRPF - SAN 2006-2007	2 746 000	2 746 000	1 849 806	67,4%
Município de São Vicente DRPF - SVC 2006-2007	2 780 000	2 780 000	2 691 403	96,8%
Programa de Cooperação com a ADERAM DRPF - REG 2006-2007	349 850	349 850	262 369	75,0%
<b>PROGRAMA: INFRA-ESTRUTURAS E EQUIPAMENTOS COLECTIVOS</b> N.º Medidas: 1	<b>29 225 000</b>	<b>31 967 000</b>	<b>27 362 157</b>	<b>85,6%</b>
<b>Medida:</b> Melhoria das acessibilidades internas e externas e reforço da mobilidade N.º Projectos: 1	29 225 000	31 967 000	27 362 157	85,6%
Infra-Estruturas Públicas DRPA - REG 2005-2007	29 225 000	31 967 000	27 362 157	85,6%
<b>PROGRAMA: APERFEIÇOAMENTO E MODERNIZAÇÃO DO SISTEMA ADMINISTRATIVO</b> N.º Medidas: 4	<b>6 472 424</b>	<b>7 455 590</b>	<b>4 484 576</b>	<b>60,2%</b>
<b>Medida:</b> Qualificação e valorização dos recursos humanos N.º Projectos: 4	75 000	141 930	103 207	72,7%
Formação e aperfeiçoamento profissional do pessoal afecto aos serviços do GAB SEC,DROC,DRPF,DRE,DRI GAB - FUN 2007-2007	30 000	28 000	15 773	56,3%
Formação e Aperfeiçoamento do Pessoal da Administração Pública no Domínio da Informática DRI - FUN 2007-2007	15 000	43 930	39 037	88,9%
Formação dos Quadros da Inspeção Regional de Finanças IRF - FUN 2007-2007	5 000	7 000	5 606	80,1%
<b>N</b> Formação do pessoal da DRAF DRAF - REG 2007-2007	25 000	63 000	42 791	67,9%





REGIÃO AUTÓNOMA DA MADEIRA  
GOVERNO REGIONAL

167

Execução do PIDDAR 2007

QUADRO VII - EXECUÇÃO DO INVESTIMENTO POR PROGRAMAS, MEDIDAS E PROJECTOS, EM 2007  
SECRETARIA REGIONAL DO PLANO E FINANÇAS

(Un.: Euros)

PROGRAMAS/MEDIDAS/PROJECTOS	DOTAÇÃO		DESPESA	TAXA DE EXECUÇÃO
	INICIAL	CORRIGIDA		
1	2	3	4	5=4/3
<b>Medida:</b> Modernização administrativa e governo electrónico N.º Projectos: 7	1 499 500	2 365 664	1 138 815	48,1%
Implementação de medidas de simplificação e modernização dos serviços da DRPF DRPF - FUN 2007-2007	10 000	10 000	0	0,0%
GESTRAM - Gestão Financeira da RAM DRI - FUN 2007-2007	250 000	97 800	0	0,0%
Aquisição de Equipamentos Informáticos e Suportes Lógicos DRI - FUN 2005-2008	900 000	900 000	571 695	63,5%
RISE - Rede Integrada de Serviços Electrónicos DRI - FUN 2006-08	50 000	81 000	41 803	51,6%
RIGRAM II - Rede integrada do Governo da RAM DRI - FUN 2006-08	100 000	191 300	104 949	54,9%
GIAP - Gestão integrada para acompanhamento de processos DRI - FUN 2006-08	170 000	170 970	63 071	36,9%
Modernização e Apetrechamento da PSP GAB - REG 2006-2007	19 500	914 594	357 297	39,1%
<b>Medida:</b> Qualificação e certificação dos serviços públicos e melhoria do atendimento a cidadãos e empresas N.º Projectos: 2	90 000	52 000	16 940	32,6%
Certificação dos Serviços da Tesouraria do Governo Regional DRPF - FUN 2006-2007	20 000	20 000	2 730	13,7%
<b>N</b> Campanha de divulgação para o processo tributário e gestão de utentes DRAF - REG 2007-2007	70 000	32 000	14 210	44,4%
<b>Medida:</b> Construção e remodelação de edifícios e equipamentos públicos N.º Projectos: 6	4 807 924	4 895 996	3 225 614	65,9%
Remodelação e ampliação das instalações da DRI DRI - FUN 2003-07	80 000	80 000	73 360	91,7%
Aquisição de Edifícios DRPA - REG 2005-2007	2 108 696	2 108 696	2 108 695	100,0%
Grandes Reparações em Edifícios Públicos DRPA - REG 2005-2007	69 228	318 955	69 228	21,7%
<b>N</b> Inventariação, racionalização e rentabilização do património DRPA - REG 2007-2007	2 000 000	1 400 273	0	0,0%
Capital Social da PATRIRAM GAB - REG 2006-2010	550 000	900 000	900 000	100,0%



REGIÃO AUTÓNOMA DA MADEIRA  
GOVERNO REGIONAL

168

Execução do PIDDAR 2007

QUADRO VII - EXECUÇÃO DO INVESTIMENTO POR PROGRAMAS, MEDIDAS E PROJECTOS, EM 2007  
SECRETARIA REGIONAL DO PLANO E FINANÇAS

(Un.: Euros)

PROGRAMAS/MEDIDAS/PROJECTOS	DOTAÇÃO		DESPESA	TAXA DE EXECUÇÃO
	INICIAL	CORRIGIDA		
1	2	3	4	5=4/3
Apoio à Construção e renovação do património edificado de Instituições Particulares DRPF - EXT 2007-2008	0	88 072	74 331	84,4%
<b>PROGRAMA: COOPERAÇÃO</b> N.º Medidas: 2	<b>3 224 709</b>	<b>3 248 432</b>	<b>2 345 087</b>	<b>72,2%</b>
<b>Medida:</b> Cooperação inter-regional N.º Projectos: 2	330 547	330 545	215 362	65,2%
DAMARECE - Data Mart de Estatísticas de Conjuntura Económica da Macaronésia DRE - REG - INTERREG III B 2006-2007	80 947	109 635	108 025	98,5%
SICER MAC - Sistema de Contas Económicas Regionais da Macaronésia DRE - REG - INTERREG III B 2005-2007	249 600	220 910	107 337	48,6%
<b>Medida:</b> Gestão e controlo de programas de apoio ao desenvolvimento N.º Projectos: 14	2 894 162	2 917 887	2 129 725	73,0%
Gestão, Acompanhamento, Controlo e Avaliação no âmbito do QCA III IFC - REG - POP RAM III FEDER 2000-2008	1 555 556	1 407 661	1 269 030	90,2%
Estudos, Informação e Publicidade no âmbito do QCA III IFC - REG - POP RAM III FEDER 2000-2008	386 667	366 119	360 901	98,6%
Sistemas de Informação no âmbito do QCA III IFC - REG - POP RAM III FEDER 2000-2008	241 936	407 586	289 830	71,1%
Acções de Acompanhamento no âmbito do RIME IFC - REG 1997-2008	5 000	5 000	0	0,0%
Acções de Acompanhamento Diversas e Redes de Cooperação IFC - REG 2006-2008	13 334	13 334	0	0,0%
Assistência Técnica no âmbito do Fundo de Coesão IFC - REG - Fundo de Coesão 1998-2008	46 667	46 685	7 008	15,0%
<b>N</b> Gestão, Acompanhamento, Controlo e Avaliação no âmbito do QREN IFC - REG - PO FEDER 2007-2013	166 667	166 667	0	0,0%
<b>N</b> Estudos, Informação e Publicidade no âmbito do QREN IFC - REG - PO FEDER 2007-2013	83 334	83 334	0	0,0%
<b>N</b> Sistemas de Informação no âmbito do QREN IFC - REG - PO FEDER 2007-2013	83 334	83 334	0	0,0%
<b>N</b> Assistência Técnica do Programa Operacional Valorização Territorial IFC - REG - PO FEDER 2007-2013	16 667	16 667	0	0,0%



REGIÃO AUTÓNOMA DA MADEIRA  
GOVERNO REGIONAL

Execução do PIDDAR 2007

169

QUADRO VII - EXECUÇÃO DO INVESTIMENTO POR PROGRAMAS, MEDIDAS E PROJECTOS, EM 2007  
SECRETARIA REGIONAL DO PLANO E FINANÇAS

(Un.: Euros)

PROGRAMAS/MEDIDAS/PROJECTOS	DOTAÇÃO		DESPESA	TAXA DE EXECUÇÃO
	INICIAL	CORRIGIDA		
1	2	3	4	5=4/3
Assistência Técnica no âmbito do PIC INTERREG III B - Espaço Açores/Madeira/Canárias GAB - REG - PIC INTERREG III B 2003-2008	245 000	245 000	202 956	82,8%
Assistência Técnica no âmbito do PIC INTERREG III C GAB - REG - PIC INTERREG III C 2006-2008	20 000	20 000	0	0,0%
<b>N</b> Assistência Técnica no âmbito do PO Cooperação Territorial Europeia - Madeira/Açores/Canárias GAB - REG - PO MAC 2007-2013	30 000	30 000	0	0,0%
<b>N</b> Assistência Técnica no âmbito do PO FSE IFC- REG - PO FSE 2007-2013	0	26 500	0	0,0%





**REGIÃO AUTÓNOMA DA MADEIRA**  
GOVERNO REGIONAL

171

Execução do PIDDAR 2007

**QUADRO VII - EXECUÇÃO DO INVESTIMENTO POR PROGRAMAS, MEDIDAS E PROJECTOS, EM 2007**  
**SECRETARIA REGIONAL DO AMBIENTE E DOS RECURSOS NATURAIS**

(Un.: Euros)

PROGRAMAS/MEDIDAS/PROJECTOS	DOTAÇÃO		DESPESA	TAXA DE EXECUÇÃO
	INICIAL	CORRIGIDA		
1	2	3	4	5=4/3
<b>TOTAL DO DEPARTAMENTO DO GOVERNO REGIONAL</b>	<b>99 699 434</b>	<b>95 087 626</b>	<b>51 421 129</b>	<b>54,1%</b>
<b>PROGRAMA: INVESTIGAÇÃO E DESENVOLVIMENTO TECNOLÓGICO</b> N.º Medidas: 1	<b>1 500 000</b>	<b>1 596 139</b>	<b>1 520 520</b>	<b>95,3%</b>
<b>Medida:</b> Promoção da investigação e desenvolvimento tecnológico N.º Projectos: 1	1 500 000	1 596 139	1 520 520	95,3%
Laboratório Regional de Veterinária e Segurança Alimentar DRADR - FUN - POPRAM III FEDER 2006 -2008	1 500 000	1 596 139	1 520 520	95,3%
<b>PROGRAMA: GESTÃO DO AMBIENTE E DO PATRIMÓNIO NATURAL</b> N.º Medidas: 6	<b>53 231 909</b>	<b>53 301 541</b>	<b>27 158 635</b>	<b>51,0%</b>
<b>Medida:</b> Protecção e controlo da qualidade do ambiente N.º Projectos: 4	250 000	240 312	65 711	27,3%
Redes de Estações de Controlo da Poluição Atmosférica DRA - REG 2007-2013	40 000	56 100	40 695	72,5%
Monitorização de Impactes Ambientais DRA - REG 2007-2013	60 000	54 900	24 566	44,7%
Inventário de Emissões Atmosféricas DRA - REG 2007-2013	50 000	29 312	450	1,5%
Laboratório de Referência da Qualidade do Ambiente DRA - REG 2007-2013	100 000	100 000	0	0,0%
<b>Medida:</b> Conservação da natureza e da biodiversidade N.º Projectos: 12	726 056	916 079	318 711	34,8%
Investigação da Fauna e da Flora DRF - REG 2007-2013	15 000	9 300	4 390	47,2%
Estudo do Estado de Conservação da Biodiversidade Indígena e Endémica DRA - REG 2007-2007	15 000	12 000	0	0,0%
Biodiversidade da Madeira.Net DRA - REG - Madeira Digital 2002-2008	114 100	114 100	55 730	48,8%
Métodos de Prevenção de Danos Causados pelo Pombo Trocaz PNM - REG 2005-2009	50 000	50 000	11 660	23,3%
Apoio à Promoção de Medidas de Protecção das Aves Marinhas em Portugal GAB - REG 2006-2007	26 840	26 840	26 840	100,0%
Protecção e Recuperação da Laurissilva PNM - VCC 2007-2013	50 000	40 800	7 875	19,3%



REGIÃO AUTÓNOMA DA MADEIRA  
GOVERNO REGIONAL

172

Execução do PIDDAR 2007

QUADRO VII - EXECUÇÃO DO INVESTIMENTO POR PROGRAMAS, MEDIDAS E PROJECTOS, EM 2007  
SECRETARIA REGIONAL DO AMBIENTE E DOS RECURSOS NATURAIS

(Un.: Euros)

PROGRAMAS/MEDIDAS/PROJECTOS	DOTAÇÃO		DESPESA	TAXA DE EXECUÇÃO
	INICIAL	CORRIGIDA		
1	2	3	4	5=4/3
Reserva Natural das Selvagens PNM - FUN 2007-2013	67 000	67 600	20 551	30,4%
Recuperação do Ecossistema Maciço Montanhoso e Laurissilva PNM - VCC 2007-2013	150 116	108 116	18 243	16,9%
Combate às Plantas Invasoras das Áreas Protegidas da RAM PNM - VCC 2006-2007	50 000	36 800	5 934	16,1%
Ordenamento e Divulgação do Parque Natural da Madeira PNM - REG 2007-2013	100 000	100 000	0	0,0%
Medidas Urgentes para a Recuperação da Freira do Bugio PNM - SCR - LIFE 2006-2008	88 000	292 977	166 686	56,9%
<b>N</b> Net-Biome - Rede da Biodiversidade nas RUP da Europa DRA - REG - ERA-NET 2007-2011	0	57 546	802	1,4%
<b>Medida:</b> Gestão sustentável de resíduos e de recursos hídricos e águas residuais <b>N.º Projectos: 37</b>	<b>48 537 867</b>	<b>48 615 367</b>	<b>25 280 685</b>	<b>52,0%</b>
Programa de Equilíbrio do Sistema da Valor Ambiente S.A. VA - REG 2006-2007	2 018 572	1 518 572	1 341 301	88,3%
Infra-estruturas do Sistema da Valor Ambiente S.A. VA - REG 2005-2008	3 231 428	4 647 206	0	0,0%
Aumento de Capital da "Valor Ambiente,S.A." VA - REG 2005-2007	1 250 000	625 000	0	0,0%
Exploração do Sistema da Valor Ambiente S.A. VA - REG 2005-2008	8 500 000	8 209 222	6 934 344	84,5%
Interceptores de Águas Residuais no Caniço e Camacha DRSB - SCR 1997-2007	20 855	14 490	0	0,0%
Destino Final de Águas Residuais em Zonas Rurais DRSB - VCC 1990-2008	18 029	44 416	13 051	29,4%
Destino Final de Águas Residuais da Boaventura DRSB - SVC 2000-2008	18 883	21 391	18 320	85,6%
Destino Final de Águas Residuais no Concelho da Ponta do Sol DRSB - PSL - POPRAM III FEDER 2000-2008	1 342 500	1 004 711	896 990	89,3%
Reformulação do Sistema de Tratamento na ETAR do Funchal DRSB - FUN 2000-2009	4 896 653	993 963	21 474	2,2%



**REGIÃO AUTÓNOMA DA MADEIRA**  
GOVERNO REGIONAL

173

*Execução do PIDDAR 2007*

**QUADRO VII - EXECUÇÃO DO INVESTIMENTO POR PROGRAMAS, MEDIDAS E PROJECTOS, EM 2007**  
**SECRETARIA REGIONAL DO AMBIENTE E DOS RECURSOS NATURAIS**

(Un.: Euros)

PROGRAMAS/MEDIDAS/PROJECTOS	DOTAÇÃO		DESPESA	TAXA DE EXECUÇÃO
	INICIAL	CORRIGIDA		
1	2	3	4	5=4/3
Reformulação do Sistema de Tratamento na ETAR de Câmara de Lobos DRSB - CLB 2000-2009	729 909	403 202	0	0,0%
Destino Final de Águas Residuais do Porto da Cruz DRSB - MAC - POPRAM III FEDER 2001-2008	920 087	1 276 893	772 481	60,5%
Destino Final de Águas Residuais na Freguesia de Santana DRSB - SAN - POPRAM III FEDER 2001-2008	51 276	517 791	0	0,0%
Destino Final de Águas Residuais de Machico DRSB - MAC 2001-2008	7 040 907	9 227 302	4 621 424	50,1%
Destino Final de Águas Residuais nas Freguesias da Calheta e Arco da Calheta DRSB - CAL 2001-2008	4 120 223	5 453 512	2 186 143	40,1%
Destino Final de Águas Residuais de São Vicente DRSB - SVC - POPRAM III FEDER 2001-2007	587 599	1 097 251	699 845	63,8%
Destino Final de Águas Residuais da Freguesia de Ponta Delgada DRSB - SVC 2007-2009	50 000	0	0	0,0%
Laboratório de Controlo de Qualidade de Águas Residuais DRSB - FUN 2007-2013	50 000	50 000	10 410	20,8%
Destino Final de Águas Residuais do Concelho da Ribeira Brava DRSB - RBV - POPRAM III FEDER 2002-2008	537 960	1 066 052	812 780	76,2%
Destino Final de Águas Residuais da Freguesia de Gaula DRSB - SCR - POPRAM III FEDER 2002-2007	175 690	106 454	103 678	97,4%
Destino Final de Águas Residuais da Freguesia do Seixal DRSB - PMZ 2003-2008	2 730 143	3 373 140	2 020 390	59,9%
Destino Final de Águas Residuais das Freguesias do Paul do Mar, Jardim do Mar e Prazeres DRSB - CAL 2003-2008	4 579 127	4 720 054	2 865 174	60,7%
Monitorização da Qualidade nos Sistemas de Tratamento de Águas Residuais DRSB - VCC 2003-2007	20 000	14 609	12 028	82,3%
Reformulação do Sistema de Tratamento da ETAR do Caniço DRSB - SCR - F COESÃO 2003-2009	2 095 816	733 300	267	0,0%
Destino Final de Águas Residuais da Santa e Lamaceiros DRSB - PMZ - POPRAM III FEDER 2004-2007	333 658	722 780	453 302	62,7%
Interceptor da Freguesia do Santo da Serra DRSB - SCR 2004-2008	952 590	232 590	0	0,0%



REGIÃO AUTÓNOMA DA MADEIRA  
GOVERNO REGIONAL

174

Execução do PIDDAR 2007

QUADRO VII - EXECUÇÃO DO INVESTIMENTO POR PROGRAMAS, MEDIDAS E PROJECTOS, EM 2007  
SECRETARIA REGIONAL DO AMBIENTE E DOS RECURSOS NATURAIS

(Un.: Euros)

PROGRAMAS/MEDIDAS/PROJECTOS	DOTAÇÃO		DESPESA	TAXA DE EXECUÇÃO
	INICIAL	CORRIGIDA		
1	2	3	4	5=4/3
Conservação de Edifícios e Equipamentos das Estações de Tratamento e de Elevação de Águas Residuais DRSB - VCC 2007-2007	150 000	472 500	0	0,0%
Sistema de Informação Geográfica dos Sistemas de Águas Residuais da RAM DRSB - REG 2006-2013	40 000	0	0	0,0%
Reformulação da Estação de Tratamento de Águas Residuais da Nogueira-Camacha DRSB - SCR 2006-2009	39 560	39 560	35 604	90,0%
Destino Final de Águas Residuais das Freguesias da Ponta do Pargo e Achadas da Cruz DRSB - PMZ 2006-2009	144 765	83 950	0	0,0%
<b>N</b> Coordenação da Segurança DRSB - VCC 2007-2009	40 000	16 319	15 025	92,1%
Avaliação da Qualidade das Águas Costeiras, Doces, Superficiais e Subterráneas da RAM DRA - REG - POPRAM III FEDER 2007-2013	163 600	163 600	61 095	37,3%
Acções para Implementação da Directiva - Quadro da Água DRA - REG 2007-2013	64 700	64 700	8 208	12,7%
Apoio ao Reforço e Melhoria do Sistema de Captação, Adução e Tratamento de Água IGA - REG 2002-2007	369 150	369 150	369 110	100,0%
Reforço da Adução de Água ao Paúl do Mar IGA - CAL 2003-2007	74 079	74 079	0	0,0%
Substituição da Rede de Água Potável na Estrada Regional 111 - Porto Santo IGA - PST 2003-2007	50 000	27 500	0	0,0%
Reforço do Abastecimento de Água ao Campo de Golfe IGA - PST 2005-2007	50 000	150 000	0	0,0%
Medidas de combate aos períodos de seca IGA - REG 2006-2007	1 080 108	1 080 108	1 008 241	93,3%
<b>Medida:</b> Valorização das florestas e áreas protegidas N.º Projectos: 22	2 453 072	2 151 632	1 004 359	46,7%
Formação e Intercâmbio Técnico DRF - REG 2003-2008	10 000	4 100	2 578	62,9%
Gestão do Bioparque da Lagoa do Lugar de Baixo DRA - RBV 2004-2009	50 000	50 000	0	0,0%
Recuperação da Floresta Laurissilva das Funduras DRF - MAC 2006-2009	50 000	50 000	40 899	81,8%





REGIÃO AUTÓNOMA DA MADEIRA  
GOVERNO REGIONAL

175

Execução do PIDDAR 2007

QUADRO VII - EXECUÇÃO DO INVESTIMENTO POR PROGRAMAS, MEDIDAS E PROJECTOS, EM 2007  
SECRETARIA REGIONAL DO AMBIENTE E DOS RECURSOS NATURAIS

(Un.: Euros)

PROGRAMAS/MEDIDAS/PROJECTOS	DOTAÇÃO		DESPESA	TAXA DE EXECUÇÃO
	INICIAL	CORRIGIDA		
1	2	3	4	5=4/3
Reservas Marinhas do Garajau e Rocha do Navio PNM - VCC 2003-2009	50 000	62 000	48 946	78,9%
Reserva Natural das Ilhas Desertas e Ponta de São Lourenço PNM - VCC 2004-2009	77 500	172 750	68 127	39,4%
Diversificação de Espécies Florestais - Luta contra Diversificação na Ilha do Porto Santo DRF - PST 2002-2008	10 000	11 400	571	5,0%
Racionalização do Regime Silvopastoril DRF - VCC 1995-2009	50 000	50 000	36 896	73,8%
Fomento Cinegético DRF - REG 1993-2007	10 000	11 500	4 662	40,5%
Repovoamento Piscícola DRF - VCC 1994-2008	5 000	5 000	1 845	36,9%
Melhoramentos em Infra-estruturas Florestais e de Vigilância DRF - VCC 2003-2008	200 000	206 735	195 987	94,8%
Inventário Florestal DRF - REG 2003-2008	60 000	28 750	0	0,0%
Operação Verde DRF - VCC 2003-2010	25 000	58 740	11 899	20,3%
Ordenamento dos Perímetros Florestais da RAM DRF - REG 2004-2007	55 000	55 200	11 040	20,0%
Consolidação de Povoamentos Florestais em Porto Santo DRF - PST 2005-2007	5 000	190	190	100,0%
Recuperação de Espécies Vegetais no Pico Branco - Porto Santo DRF - PST 2005-2007	10 000	1 500	184	12,3%
Florestação de Terras Agrícolas DRF - VCC - PDRu / FEOGA-G 2005-2009	1 500 000	956 258	403 109	42,2%
<b>N</b> Recuperação e Melhoramento de Casas de Abrigo em Áreas Florestais DRF - VCC 2007-2009	25 000	45 000	24 302	54,0%
Construção e Melhoramentos de Infra-estruturas de Lazer em Parques Florestais DRF - VCC 1999-2007	75 000	161 937	104 121	64,3%
Formação do Corpo de Vigilantes da Natureza PNM - REG 2005-2009	10 000	10 000	680	6,8%



REGIÃO AUTÓNOMA DA MADEIRA  
GOVERNO REGIONAL

176

Execução do PIDDAR 2007

QUADRO VII - EXECUÇÃO DO INVESTIMENTO POR PROGRAMAS, MEDIDAS E PROJECTOS, EM 2007  
SECRETARIA REGIONAL DO AMBIENTE E DOS RECURSOS NATURAIS

(Un.: Euros)

PROGRAMAS/MEDIDAS/PROJECTOS	DOTAÇÃO		DESPESA	TAXA DE EXECUÇÃO
	INICIAL	CORRIGIDA		
1	2	3	4	5=4/3
Planos de Gestão da Rede NATURA 2000 da RAM DRA - REG 2006-2007	38 950	38 950	0	0,0%
<b>N</b> BIONATURA - Cooperação e Sinergias para o Desenvolvimento da Rede NATURA DRA - REG - INTERREG III B 2007-2008	100 000	135 000	21 708	16,1%
<b>N</b> Estudos para o Plano de Ordenamento do Parque Natural da Madeira PNM - REG - LEADER + 2007-2007	36 622	36 622	26 615	72,7%
<b>Medida:</b> Prevenção e gestão de riscos naturais e antrópicos N.º Projectos: 4	600 000	908 397	344 899	38,0%
Prevenção de Incêndios Florestais DRF - REG 2007-2013	200 000	196 347	33 397	17,0%
Controlo da Incidência dos Fogos Florestais DRF - REG 2007-2013	50 000	311 500	76 564	24,6%
CPRF - Centro de Prevenção de Riscos das Florestas DRF - REG - POPRAM III FEDER 2005-2008	150 000	0	0	0,0%
Planos de Repovoamento Florestal e Correção Torrencial DRF - REG 2007-2013	200 000	400 550	234 938	58,7%
<b>Medida:</b> Informação e sensibilização ambiental N.º Projectos: 10	664 914	469 754	144 270	30,7%
Centro de Informação do Serviço do PNM PNM - FUN 2007-2013	80 000	72 500	36 040	49,7%
Actividades de Educação Ambiental - 2/3 Ciclos DRA - REG 2007-2013	100 000	169 843	36 549	21,5%
SRIA - Sistema Regional de Informação Ambiental DRA - REG - POSI 2007-2013	244 000	22 323	22 093	99,0%
SSED - Sistema de Sensibilização e Educação Ambiental Digital DRA - REG - POSI 2002-2009	98 750	73 927	1 272	1,7%
Árvores Monumentais da Madeira DRF - REG - LEADER + 2006-2007	38 000	44 405	15 789	35,6%
<b>N</b> Sistema Informativo Ambiental DRA - REG 2007-2009	15 000	24 477	8 954	36,6%
<b>N</b> Exposição "A Laurissilva da Madeira" PNM - REG - LEADER + 2007-2007	15 764	19 514	9 041	46,3%
<b>N</b> Formação - Plantas Invasoras PNM - REG - LEADER + 2007-2007	15 000	26 500	0	0,0%



**REGIÃO AUTÓNOMA DA MADEIRA**  
GOVERNO REGIONAL

177

Execução do PIDDAR 2007

**QUADRO VII - EXECUÇÃO DO INVESTIMENTO POR PROGRAMAS, MEDIDAS E PROJECTOS, EM 2007**  
**SECRETARIA REGIONAL DO AMBIENTE E DOS RECURSOS NATURAIS**

(Un.: Euros)

PROGRAMAS/MEDIDAS/PROJECTOS	DOTAÇÃO		DESPESA	TAXA DE EXECUÇÃO
	INICIAL	CORRIGIDA		
1	2	3	4	5=4/3
Promoção e Extensão Florestal DRF - REG 2007-2013	7 500	7 200	5 564	77,3%
PLACON - Planos de Contingência de Contaminação Marinha da Região da Macaronésia DRA - REG - INTERREG III B 2005-2008	50 900	9 065	8 968	98,9%
<b>PROGRAMA: CULTURA E PATRIMÓNIO</b> N.º Medidas: 1	<b>16 000</b>	<b>16 000</b>	<b>1 025</b>	<b>6,4%</b>
<b>Medida:</b> Conservação e qualificação do património cultural e religioso N.º Projectos: 1	16 000	16 000	1 025	6,4%
Beneficiação e Arranjo do Edifício Sede IVBAM - FUN 2007-2010	16 000	16 000	1 025	6,4%
<b>PROGRAMA: DESENVOLVIMENTO TERRITORIAL EQUILIBRADO</b> N.º Medidas: 2	<b>1 970 892</b>	<b>1 973 590</b>	<b>1 506 268</b>	<b>76,3%</b>
<b>Medida:</b> Qualificação, requalificação e valorização do território N.º Projectos: 5	470 892	606 083	168 264	27,8%
Medidas de Valorização da Qualidade da Paisagem DRA - REG 2007-2013	3 000	3 173	1 900	59,9%
Tampão Verde GAB - FUN 2007-2013	130 350	130 350	0	0,0%
Recuperação Paisagística do Ilhéu de Câmara de Lobos GAB - CLB 2004-2007	202 542	202 542	101 236	50,0%
Recuperação e Beneficiação de Infra-estruturas na Quinta do Santo da Serra DRF- MAC 2005-2008	15 000	25 135	16 732	66,6%
Recuperação de Espaços Verdes no Jardim Botânico DRF - FUN 2007-2013	120 000	244 883	48 396	19,8%
<b>Medida:</b> Desenvolvimento social e comunitário N.º Projectos: 1	1 500 000	1 367 507	1 338 004	97,8%
Apoio às Casas do Povo DRADR - REG 2007-2007	1 500 000	1 367 507	1 338 004	97,8%
<b>PROGRAMA: TURISMO</b> N.º Medidas: 1	<b>920 274</b>	<b>920 144</b>	<b>847 840</b>	<b>92,1%</b>
<b>Medida:</b> Promoção e valorização da actividade turística N.º Projectos: 3	920 274	920 144	847 840	92,1%
Recuperação e Sinalização de Veredas DRF - REG 2007-2013	15 000	14 870	2 932	19,7%



REGIÃO AUTÓNOMA DA MADEIRA  
GOVERNO REGIONAL

178

Execução do PIDDAR 2007

QUADRO VII - EXECUÇÃO DO INVESTIMENTO POR PROGRAMAS, MEDIDAS E PROJECTOS, EM 2007  
SECRETARIA REGIONAL DO AMBIENTE E DOS RECURSOS NATURAIS

(Un.: Euros)

PROGRAMAS/MEDIDAS/PROJECTOS	DOTAÇÃO		DESPESA	TAXA DE EXECUÇÃO
	INICIAL	CORRIGIDA		
1	2	3	4	5=4/3
Percursos Pedestres Recomendados DRF - REG - POPRAM III FEDER (70% - ADERAM) 2006-2007	755 274	755 274	755 274	100,0%
TOURMAC II - Percursos Pedestres Temáticos da Macaronésia DRF - REG - INTERREG III B 2006-2007	150 000	150 000	89 634	59,8%
<b>PROGRAMA: AGRICULTURA E DESENVOLVIMENTO RURAL</b> N.º Medidas: 3	<b>30 903 313</b>	<b>26 130 106</b>	<b>15 255 918</b>	<b>58,4%</b>
<b>Medida: Modernização e diversificação da economia rural</b> N.º Projectos: 45	<b>29 370 325</b>	<b>24 228 604</b>	<b>14 212 387</b>	<b>58,7%</b>
Ações de Apoio à Agricultura Madeirense DRADR - REG 2007-2013	1 000 000	1 957 183	1 787 774	91,3%
Agricultura e Desenvolvimento Rural - Apoios no Âmbito do PAR DRADR - REG - POPRAM III FEOGA-O (Autarq./Privados) 2001-2008	5 605 000	7 030 400	6 427 648	91,4%
Comparticipação em Projectos da Administração Pública Regional no Âmbito do PAR DRADR - REG - POPRAM III FEOGA-O 2002-2008	5 149 900	3 531 871	660 765	18,7%
Plano de Desenvolvimento Agrícola e Rural DRADR - REG - PDRu FEOGA-G (INGA / IFADAP) 2002-2008	500 000	500 000	0	0,0%
Apoio à Produção e Aconselhamento Agrícola DRADR - REG 2007-2013	35 000	50 606	27 800	54,9%
Sistemas de Rega Tradicional GAB/DSH - REG 2005-2009	2 000 000	1 891 022	931 170	49,2%
Lagoas de Armazenagem GAB/DSH - REG 2006-2009	3 200 000	0	0	0,0%
Recuperação da Rede Principal de Canais GAB/DSH - REG 2006-2009	2 000 000	1 850 000	0	0,0%
Sistemas Elevatórios GAB/DSH - REG 2006-2009	1 000 000	500 000	0	0,0%
Reservatórios GAB/DSH - REG 2006-2009	400 000	0	0	0,0%
Cadastro de Água de Rega da RAM GAB - REG 2006-2008	800 000	1 031 478	257 869	25,0%
Mecanização Agrícola DRADR - REG 2007-2013	20 000	15 963	9 788	61,3%
Centros de Formação Agrária DRADR - VCC 2007-2013	60 000	54 531	31 919	58,5%



**REGIÃO AUTÓNOMA DA MADEIRA**  
GOVERNO REGIONAL

179

*Execução do PIDDAR 2007*

**QUADRO VII - EXECUÇÃO DO INVESTIMENTO POR PROGRAMAS, MEDIDAS E PROJECTOS, EM 2007**  
**SECRETARIA REGIONAL DO AMBIENTE E DOS RECURSOS NATURAIS**

(Un.: Euros)

PROGRAMAS/MEDIDAS/PROJECTOS	DOTAÇÃO		DESPESA	TAXA DE EXECUÇÃO
	INICIAL	CORRIGIDA		
1	2	3	4	5=4/3
Laboratório de Qualidade Agrícola DRADR - SCR 2007-2013	180 000	209 324	135 188	64,6%
Redimensionamento do Laboratório do IVM IVBAM - FUN 2007-2013	76 000	76 000	42 613	56,1%
Cadastro Vitivinícola da RAM IVBAM - REG 2003-2010	5 000	5 000	4 600	92,0%
Plano de Desenvolvimento e Reordenamento Vitivinícola IVBAM - REG 2003-2010	100 000	132 000	65 545	49,7%
Linha de Crédito Bonificado IVBAM - REG 2006-2010	32 500	32 500	17 103	52,6%
Linha de Crédito Bonificado para Jovens Agricultores (Vinha) IVBAM - REG 2006-2010	2 500	2 500	1 219	48,8%
Mercado Abastecedor Hortofrutícola da Madeira DRADR - FUN 2006-2008	241 000	40 181	1 445	3,6%
Centrais de Acondicionamento e Armazenagem de Frutas e Produtos Hortícolas DRADR - VCC 2007-2013	903 000	1 257 270	977 489	77,7%
Adega de São Vicente IVBAM - SVC 2007-2013	210 000	230 000	56 961	24,8%
<b>N</b> Extensão da Acreditação do Laboratório IVBAM - FUN - PO FEDER 2007-2010	200 000	0	0	0,0%
Organização de Mercados DRADR - FUN 2007-2013	29 975	0	0	0,0%
Programa Madeira- Med DRADR - VCC 2007-2013	840 000	1 436 628	1 068 765	74,4%
Inspeção e Controlo da Qualidade Agro-Alimentar DRADR - VCC 2007-2013	30 000	6 535	4 313	66,0%
Desenvolvimento da Agricultura no Modo de Produção Biológica DRADR - REG 2007-2013	49 000	12 999	4 091	31,5%
Linha de Comercialização e Reestruturação do Sector da Banana DRADR - VCC 2002-2011	2 433 600	920	0	0,0%
Sanidade Apícola DRADR - VCC 2007-2013	7 150	4 426	3 088	69,8%
Desenvolvimento da Bananicultura DRADR - PSL 2007-2013	50 000	19 926	11 059	55,5%

Execução do PIDDAR 2007

QUADRO VII - EXECUÇÃO DO INVESTIMENTO POR PROGRAMAS, MEDIDAS E PROJECTOS, EM 2007  
SECRETARIA REGIONAL DO AMBIENTE E DOS RECURSOS NATURAIS

(Un.: Euros)

PROGRAMAS/MEDIDAS/PROJECTOS	DOTAÇÃO		DESPESA	TAXA DE EXECUÇÃO
	INICIAL	CORRIGIDA		
1	2	3	4	5=4/3
Desenvolvimento da Floricultura Subtropical e Temperada DRADR - PSL 2007-2013	50 000	75 564	49 207	65,1%
Desenvolvimento da Fruticultura Subtropical e Temperada DRADR - FUN 2007-2013	130 000	116 015	93 862	80,9%
Desenvolvimento da Horticultura DRADR - CLB 2007-2013	70 000	22 297	14 149	63,5%
MICROLAB DRADR - PSL 2007-2013	35 000	50 691	22 443	44,3%
Melhoramento e Valorização Zootécnica DRADR - VCC 2007-2013	140 000	201 078	150 942	75,1%
<b>N</b> Sistemas de Informação de Mercados Agrícolas DRADR - VCC 2007-2013	14 200	200	0	0,0%
<b>N</b> Plano de Desenvolvimento Rural DRADR - REG - FEADER 2007-2013	140 000	227 100	0	0,0%
Pecuária Biológica DRADR - VCC 2007-2013	13 500	6 285	2 044	32,5%
Informação e Divulgação Agrária DRADR - REG 2007-2013	15 000	9 517	6 765	71,1%
Sistema de Parcelar "On Line" DRADR - REG 2007-2013	30 000	1 897	0	0,0%
Acompanhamento, Gestão e Controlo das Ajudas DRADR - REG 2006-2007	248 000	268 697	218 763	81,4%
Realização do Capital Social da "CARAM, EPE" GAB - REG 2006-2007	625 000	625 000	625 000	100,0%
<b>N</b> Equilíbrio Financeiro do CARAM , EPE GAB - REG 2007-2007	200 000	199 000	0	0,0%
<b>N</b> Apoios à Exploração do CARAM , EPE GAB - REG 2007-2007	500 000	501 000	501 000	100,0%
<b>N</b> Constituição da Empresa para o Sector da Banana GESBA DRADR - REG 2006-2007	0	45 000	0	0,0%
<b>Medida:</b> Promoção de produtos regionais N.º Projectos: 6	1 014 738	1 352 268	598 524	44,3%
Requalificação e Internacionalização do Laboratório de Propagação In Vitro DRADR - PSL 2006-2007	28 500	75 558	0	0,0%



**REGIÃO AUTÓNOMA DA MADEIRA**  
GOVERNO REGIONAL

181

Execução do PIDDAR 2007

**QUADRO VII - EXECUÇÃO DO INVESTIMENTO POR PROGRAMAS, MEDIDAS E PROJECTOS, EM 2007**  
**SECRETARIA REGIONAL DO AMBIENTE E DOS RECURSOS NATURAIS**

(Un.: Euros)

PROGRAMAS/MEDIDAS/PROJECTOS	DOTAÇÃO		DESPESA	TAXA DE EXECUÇÃO
	INICIAL	CORRIGIDA		
1	2	3	4	5=4/3
Tipificação, Controlo de Qualidade e Promoção de Produtos Regionais de Origem Animal DRV - REG 2002-2008	10 000	113	0	0,0%
Plano Promocional do Vinho Madeira IVBAM - EXT - POPRAM III FEDER 2003-2010	350 000	359 198	184 239	51,3%
Acções de Informação e Promoção do Vinho Madeira em Países Terceiros IVBAM - EXT - FEOGA 2006-2009	500 000	500 000	81 476	16,3%
<b>N</b> Participação em Certames e Promoção de Produtos Regionais DRADR - REG 2007-2013	100 000	391 161	306 580	78,4%
Promoção de Produtos Regionais IVBAM - REG 2005-2007	26 238	26 238	26 229	100,0%
<b>Medida:</b> Desenvolvimento veterinário <b>N.º Projectos: 7</b>	<b>518 250</b>	<b>549 234</b>	<b>445 007</b>	<b>81,0%</b>
Centros de Atendimento Veterinário DRV - VCC 2007-2013	115 000	79 301	52 617	66,4%
Acções de Desenvolvimento e Divulgação da Actividade Veterinária DRV - REG 2007-2013	10 000	8 450	4 782	56,6%
Unidade Laboratorial para Rastreio da BSE DRV - FUN 2007-2013	27 500	45 000	42 606	94,7%
Posto de Inspeção Fronteiriço do Porto do Caniçal DRV - MAC 2001-2007	250 000	275 412	238 602	86,6%
Programa Laboratorial - Saúde e Segurança Veterinária DRV - FUN 2007-2013	65 750	83 825	73 739	88,0%
Epidemiovigilância de Zoonoses na RAM DRV - REG 2007-2013	30 000	43 818	21 676	49,5%
Apoio e Desenvolvimento das Acções de Inspeção Veterinária e de Segurança Alimentar DRV - REG 2007-2013	20 000	13 428	10 985	81,8%
<b>PROGRAMA: PESCAS E AQUICULTURA</b> <b>N.º Medidas: 2</b>	<b>7 261 000</b>	<b>7 214 515</b>	<b>2 999 252</b>	<b>41,6%</b>
<b>Medida:</b> Apoio à frota pesqueira, à indústria, à aquicultura e à comercialização dos produtos <b>N.º Projectos: 7</b>	<b>1 030 000</b>	<b>1 000 274</b>	<b>770 821</b>	<b>77,1%</b>
Apoio à Frota Pesqueira e à Indústria DRP - REG 2007-2013	500 000	534 322	457 118	85,6%



**REGIÃO AUTÓNOMA DA MADEIRA**  
GOVERNO REGIONAL

182

Execução do PIDDAR 2007

**QUADRO VII - EXECUÇÃO DO INVESTIMENTO POR PROGRAMAS, MEDIDAS E PROJECTOS, EM 2007**  
**SECRETARIA REGIONAL DO AMBIENTE E DOS RECURSOS NATURAIS**

(Un.: Euros)

PROGRAMAS/MEDIDAS/PROJECTOS	DOTAÇÃO		DESPESA	TAXA DE EXECUÇÃO
	INICIAL	CORRIGIDA		
1	2	3	4	5=4/3
Investigação Aplicada às Pescas e à Aquacultura DRP - REG 2007-2013	110 000	49 486	38 832	78,5%
Embarcação de Investigação DRP - REG 2007-2013	35 000	35 000	23 395	66,8%
BASBLACK II - Estudos Biológicos e Pescarias de Peixe - Espada - Preto DRP - REG - Fundação para a Ciência e Tecnologia 2002-2009	40 000	48 430	34 009	70,2%
Programa de Recolha de Dados DRP - REG - OIC (R.1543/100) 2002-2009	100 000	133 415	117 350	88,0%
Centro de Aquacultura da Calheta DRP - CAL 2007-2013	120 000	85 534	33 718	39,4%
Acções de Formação Profissional no Sector das Pescas DRP - REG - POPRAM III FSE 2007-2013	125 000	114 087	66 399	58,2%
<b>Medida:</b> Valorização dos equipamentos e infra-estruturas de apoio à pesca N.º Projectos: 3	<b>6 231 000</b>	<b>6 214 241</b>	<b>2 228 431</b>	<b>35,9%</b>
Comparticipação em Projectos da Administração Pública Regional no Âmbito do IFOP DRP - REG - POPRAM III IFOP 2005-2007	5 406 000	5 406 505	1 839 093	34,0%
Modernização das Lotas e Entrepostos Frigoríficos DRP - VCC 2007-2013	800 000	807 736	389 338	48,2%
Porto dos Socorridos - Infra-estruturas de Apoio à Pesca DRP - CLB 2007-2009	25 000	0	0	0,0%
<b>PROGRAMA: DESENVOLVIMENTO EMPRESARIAL</b> N.º Medidas: 1	<b>1 934 778</b>	<b>1 911 389</b>	<b>1 003 356</b>	<b>52,5%</b>
<b>Medida:</b> Promoção e dinamização das actividades económicas tradicionais N.º Projectos: 8	<b>1 934 778</b>	<b>1 911 389</b>	<b>1 003 356</b>	<b>52,5%</b>
Defesa, Valorização e Renovação do Artesanato Regional IVBAM - REG - POPRAM III FEDER 2007-2013	199 520	199 520	154 107	77,2%
Incentivos às Acções Promocionais de Exportação de Artesanato Regional IVBAM - REG - POPRAM III FEDER 2007-2013	100 000	50 000	2 252	4,5%
Apoio ao Centro de Moda e Design da Madeira IVBAM - REG 2007-2013	80 000	113 000	113 000	100,0%
Reestruturação do Artesanato Regional IVBAM - REG - POPRAM III FEDER 2002-2007	195 258	198 869	163 207	82,1%
Sectores em Reestruturação IVBAM - REG 2007-2013	10 000	0	0	0,0%



Execução do PIDDAR 2007

QUADRO VII - EXECUÇÃO DO INVESTIMENTO POR PROGRAMAS, MEDIDAS E PROJECTOS, EM 2007  
SECRETARIA REGIONAL DO AMBIENTE E DOS RECURSOS NATURAIS

(Un.: Euros)

PROGRAMAS/MEDIDAS/PROJECTOS	DOTAÇÃO		DESPESA	TAXA DE EXECUÇÃO
	INICIAL	CORRIGIDA		
1	2	3	4	5=4/3
Acções de Formação para os Sectores do Bordado, Tapeçaria e Obra de Vimes da RAM IVBAM - REG - PRIME 2007-2013	640 000	640 000	110 113	17,2%
Acções de Internacionalização dos Sectores do Bordado, Tapeçaria e Obra de Vimes da RAM IVBAM - REG - PRIME 2007-2013	700 000	700 000	456 616	65,2%
<b>N</b> Laboratório Têxtil IVBAM - REG 2007-2013	10 000	10 000	4 061	40,6%
<b>PROGRAMA: APERFEIÇOAMENTO E MODERNIZAÇÃO DO SISTEMA ADMINISTRATIVO</b> N.º Medidas: 4	<b>1 437 268</b>	<b>1 321 719</b>	<b>830 987</b>	<b>62,9%</b>
<b>Medida:</b> Qualificação e valorização dos recursos humanos N.º Projectos: 1	80 000	23 475	18 244	77,7%
Formação e Aperfeiçoamento do Pessoal da DRADR DRADR - VCC 2007-2013	80 000	23 475	18 244	77,7%
<b>Medida:</b> Modernização administrativa e governo electrónico N.º Projectos: 2	1 190 268	1 202 023	781 242	65,0%
Sistema de Informação das Actividades da SRA - Balcão Verde GAB - REG - POSI 2001-2009	1 140 268	1 140 268	768 675	67,4%
Informatização dos Serviços da DRADR DRADR - VCC 2007-2013	50 000	61 755	12 567	20,3%
<b>Medida:</b> Qualificação e certificação dos serviços públicos e melhoria do atendimento a cidadãos e empresas N.º Projectos: 1	47 000	35 809	21 829	61,0%
Qualidade e Modernização Administrativa da DRADR DRADR - VCC 2007-2013	47 000	35 809	21 829	61,0%
<b>Medida:</b> Construção e remodelação de edifícios e equipamentos públicos N.º Projectos: 4	120 000	60 412	9 672	16,0%
Recuperação, Remodelação e Instalação do Edifício Sede em Santo António - Serviços Florestais DRF - FUN 2004-2007	10 000	10 000	9 672	96,7%
Obras para o Edifício da Direcção Regional do Ambiente DRA - FUN 2007-2009	50 000	50 000	0	0,0%
Reabilitação do Edifício do Poço Barral para Instalação dos Serviços da DRADR DRADR - FUN 2006-2009	10 000	412	0	0,0%
<b>N</b> Renovação do Parque de Viaturas e Máquinas Agrícolas da DRADR DRADR - FUN 2007-2013	50 000	0	0	0,0%



REGIÃO AUTÓNOMA DA MADEIRA  
GOVERNO REGIONAL

184

Execução do PIDDAR 2007

QUADRO VII - EXECUÇÃO DO INVESTIMENTO POR PROGRAMAS, MEDIDAS E PROJECTOS, EM 2007  
SECRETARIA REGIONAL DO AMBIENTE E DOS RECURSOS NATURAIS

(Un.: Euros)

PROGRAMAS/MEDIDAS/PROJECTOS	DOTAÇÃO		DESPESA	TAXA DE EXECUÇÃO
	INICIAL	CORRIGIDA		
1	2	3	4	5=4/3
<b>PROGRAMA: COOPERAÇÃO</b> N.º Medidas: 2	524 000	702 483	297 328	42,3%
<b>Medida:</b> Cooperação inter-regional N.º Projectos: 7	417 000	592 974	229 716	38,7%
PESCPROF III - Recursos Pesqueiros de Águas Profundas do Atlântico Centro - Oriental DRP - REG - INTERREG III B 2006-2007	70 000	91 790	82 560	89,9%
MARTEC - Tecnologias Marinhas DRP - REG - INTERREG III B 2005-2007	80 000	114 000	62 350	54,7%
PARQMAR - Caracterização e Ordenamento de Águas Marinhas DRP - REG - INTERREG III B 2005-2007	10 000	1 200	0	0,0%
Cooperação Técnica e Científica com o CEDE DRA - EXT 2001-2007	100 000	346 500	81 500	23,5%
REIA - MAC - Rede de Núcleos de Educação e Informação Ambiental da Macaronésia DRA - SAN - INTERREG III B 2002-2009	144 500	14 484	1 686	11,6%
ÍNDICE - Indicadores de Sustentabilidade para a Macaronésia DRA - REG 2007-2013	5 000	12 500	0	0,0%
CLIMAAT II - Clima e Meteorologia dos Arquipélagos Atlânticos DRA - REG - INTERREG III B 2007-2013	7 500	12 500	1 620	13,0%
<b>Medida:</b> Gestão e controlo de programas de apoio ao desenvolvimento N.º Projectos: 2	107 000	109 509	67 612	61,7%
Gestão e Acompanhamento do POPRAM III - MARRAM DRP - REG - POPRAM III IFOP 2002-2007	80 000	80 000	38 103	47,6%
<b>N</b> Gestão e Controlo do Programa POSEIMA DRADR - REG 2007-2013	27 000	29 509	29 509	100,0%

Execução do PIDDAR 2007

QUADRO VIII - INVESTIMENTO REALIZADO POR PROGRAMAS, MEDIDAS E PROJECTOS, SEGUNDO AS FONTES DE FINANCIAMENTO, EM 2007  
VICE-PRESIDÊNCIA

(Un.: Euros)

PROGRAMAS/MEDIDAS/PROJECTOS	FONTES DE FINANCIAMENTO									TOTAL PIDDAR
	CAPÍTULO 50 DO ORÇAMENTO REGIONAL					OUTRAS FONTES				
	Financiamento Regional		Financ. Nacional	Financ. Comunitário	TOTAL CAP. 50	Recursos Próprios SFA		Financ. Nacional	Financ. Comunitário	
	Não Co-financiado	Contrapartida Interna				Não Co-financiado	Contrapartida Interna			
1	2	3	4	5	6=2+3+4+5	7	8	9	10	11=6+7+8+9+10
<b>TOTAL DO DEPARTAMENTO DO GOVERNO REGIONAL</b>	6 944 898	2 364 433	0	689 460	<b>9 998 791</b>	1 260 547	0	0	2 053 700	<b>13 313 038</b>
<b>PROGRAMA: INOVAÇÃO E QUALIDADE</b> N.º Medidas: 2	269 652	578 931	0	86 999	<b>935 582</b>	0	0	0	375 000	<b>1 310 582</b>
<b>Medida:</b> Promoção do empreendedorismo N.º Projectos: 3	251 784	375 000	0	0	<b>626 784</b>	0	0	0	375 000	<b>1 001 784</b>
Modernização e Inovação Empresarial GAB - REG 2007-09	251 784	0	0	0	<b>251 784</b>	0	0	0	0	<b>251 784</b>
Fundo de Capital de Risco - Madeira Capital IDE - REG - POPRAM III FEDER 2000-2009	0	375 000	0	0	<b>375 000</b>	0	0	0	375 000	<b>750 000</b>
Criação de Fundo de Garantia Mútua IDE - REG 2000-2009	0	0	0	0	<b>0</b>	0	0	0	0	<b>0</b>
<b>Medida:</b> Estimulo a uma cultura regional para a qualidade N.º Projectos: 2	17 868	203 931	0	86 999	<b>308 798</b>	0	0	0	0	<b>308 798</b>
Programa de Promoção da Qualidade DRCIE - REG 2007-2013	17 868	0	0	0	<b>17 868</b>	0	0	0	0	<b>17 868</b>
Implementação da Estratégia Regional para a Qualidade na RAM DRCIE - REG 2006-2013	0	203 931	0	86 999	<b>290 930</b>	0	0	0	0	<b>290 930</b>
<b>PROGRAMA: DESENVOLVIMENTO TERRITORIAL EQUILIBRADO</b> N.º Medidas: 2	5 764 512	0	0	0	<b>5 764 512</b>	0	0	0	0	<b>5 764 512</b>
<b>Medida:</b> Qualificação, requalificação e valorização do território N.º Projectos: 1	8 702	0	0	0	<b>8 702</b>	0	0	0	0	<b>8 702</b>
Estudo e Preservação dos Recursos Geológicos DRCIE - VCC 2002-2008	8 702	0	0	0	<b>8 702</b>	0	0	0	0	<b>8 702</b>
<b>Medida:</b> Apoio ao desenvolvimento regional e local N.º Projectos: 4	5 755 810	0	0	0	<b>5 755 810</b>	0	0	0	0	<b>5 755 810</b>
Sociedade de Desenvolvimento do Porto Santo, S.A GAB - PST 2007-2013	1 935 000	0	0	0	<b>1 935 000</b>	0	0	0	0	<b>1 935 000</b>
Sociedade de Promoção e Desenvolvimento da Zona Oeste da Madeira - Ponta Oeste, S.A GAB - VCC 2007-2013	515 000	0	0	0	<b>515 000</b>	0	0	0	0	<b>515 000</b>
Sociedade de Desenvolvimento do Norte da Madeira, S.A GAB - VCC 2007-2013	2 940 000	0	0	0	<b>2 940 000</b>	0	0	0	0	<b>2 940 000</b>
Sociedade Metropolitana de Desenvolvimento, S.A GAB - VCC 2007-2013	365 810	0	0	0	<b>365 810</b>	0	0	0	0	<b>365 810</b>
<b>PROGRAMA: DESENVOLVIMENTO EMPRESARIAL</b> N.º Medidas: 2	333 162	1 619 468	0	7 525	<b>1 960 155</b>	1 260 547	0	0	1 611 943	<b>4 832 645</b>
<b>Medida:</b> Promoção e apoio ao aumento da capacidade e dos factores competitivos N.º Projectos: 16	333 162	1 619 468	0	7 525	<b>1 960 155</b>	1 260 547	0	0	1 611 943	<b>4 832 645</b>
Factores Críticos de Sucesso na Internacionalização da Economia da RAM DRCIE - REG - POPRAM III FEDER 2005-08	0	7 525	0	7 525	<b>15 050</b>	0	0	0	0	<b>15 050</b>



Execução do PIDDAR 2007

QUADRO VIII - INVESTIMENTO REALIZADO POR PROGRAMAS, MEDIDAS E PROJECTOS, SEGUNDO AS FONTES DE FINANCIAMENTO, EM 2007  
VICE-PRESIDÊNCIA

(Un.: Euros)

PROGRAMAS/MEDIDAS/PROJECTOS	FONTES DE FINANCIAMENTO									TOTAL PIDDAR
	CAPÍTULO 50 DO ORÇAMENTO REGIONAL					OUTRAS FONTES				
	Financiamento Regional		Financ. Nacional	Financ. Comunitário	TOTAL CAP. 50	Recursos Próprios SFA		Financ. Nacional	Financ. Comunitário	
	Não Co-financiado	Contrapartida Interna				Não Co-financiado	Contrapartida Interna			
1	2	3	4	5	6=2+3+4+5	7	8	9	10	11=6+7+8+9+10
<b>PROGRAMA: ENERGIA</b> N.º Medidas: 1	378 895	0	0	0	378 895	0	0	0	0	378 895
<b>Medida:</b> Racionalização, valorização e aprovisionamento de energia N.º Projectos: 4	378 895	0	0	0	378 895	0	0	0	0	378 895
Incentivos para Aproveitamento de Energia para o Sector Residencial DRCIE - REG 2001-08	147 345	0	0	0	147 345	0	0	0	0	147 345
Estudo do Gás Natural DRCIE - REG 2006-2007	22 500	0	0	0	22 500	0	0	0	0	22 500
Cooperação Técnica e Científica com a AREAM DRCIE - REG 2007-09	209 050	0	0	0	209 050	0	0	0	0	209 050
N Programa de Promoção da Eficiência Energética DRCIE - REG 2007-2013	0	0	0	0	0	0	0	0	0	0
<b>PROGRAMA: APERFEIÇOAMENTO E MODERNIZAÇÃO DO SISTEMA ADMINISTRATIVO</b> N.º Medidas: 3	46 158	116 676	0	468 238	631 072	0	0	0	0	631 072
<b>Medida:</b> Qualificação e valorização dos recursos humanos N.º Projectos: 5	4 725	51 504	0	291 854	348 083	0	0	0	0	348 083
Actualização e Formação no IDE - RAM IDE - FUN 2007-2013	1 932	0	0	0	1 932	0	0	0	0	1 932
Formação e Aperfeiçoamento do Pessoal da DRAECE DRAECE - VCC 2007-2013	1 165	0	0	0	1 165	0	0	0	0	1 165
Formação e Aperfeiçoamento do Pessoal da DRCIE DRCIE - FUN 2007-2013	1 628	0	0	0	1 628	0	0	0	0	1 628
Ações de Formação Profissional na Administração Pública Regional e Local DRAPL - REG - POPRAM III FSE 2007-2013	0	31 898	0	180 753	212 651	0	0	0	0	212 651
Ações de Formação Profissional Específica e Supletiva para Dirigentes DRAPL - REG - POPRAM III FSE 2005-09	0	19 606	0	111 101	130 707	0	0	0	0	130 707
<b>Medida:</b> Modernização administrativa e governo electrónico N.º Projectos: 6	41 433	65 172	0	176 384	282 989	0	0	0	0	282 989
Informatização dos Serviços de Apoio ao Gabinete GAB - FUN 2007-2013	1 336	0	0	0	1 336	0	0	0	0	1 336
Informatização dos Serviços Afectos à DRCIE DRCIE - VCC 2007-2013	19 155	0	0	0	19 155	0	0	0	0	19 155
Informatização dos Serviços Afectos à DRAECE DRAECE - FUN 2007-2013	3 858	0	0	0	3 858	0	0	0	0	3 858
Informatização dos Serviços Afectos à DRAPL DRAPL - FUN 2007-2013	5 008	0	0	0	5 008	0	0	0	0	5 008
Formulários/Serviços On-Line DRAPL - REG - Madeira Digital 2005-2007	0	65 172	0	176 384	241 556	0	0	0	0	241 556

Execução do PIDDAR 2007

QUADRO VIII - INVESTIMENTO REALIZADO POR PROGRAMAS, MEDIDAS E PROJECTOS, SEGUNDO AS FONTES DE FINANCIAMENTO, EM 2007  
VICE-PRESIDÊNCIA

(Un.: Euros)

PROGRAMAS/MEDIDAS/PROJECTOS	FONTES DE FINANCIAMENTO									TOTAL PIDDAR
	CAPÍTULO 50 DO ORÇAMENTO REGIONAL					OUTRAS FONTES				
	Financiamento Regional		Financ. Nacional	Financ. Comunitário	TOTAL CAP. 50	Recursos Próprios SFA		Financ. Nacional	Financ. Comunitário	
	Não Co-financiado	Contrapartida Interna				Não Co-financiado	Contrapartida Interna			
1	2	3	4	5	6=2+3+4+5	7	8	9	10	11=6+7+8+9+10
Qualidade e Modernização Administrativa da DRCIE DRCIE - FUN 2007-2013	12 076	0	0	0	12 076	0	0	0	0	12 076
<b>Medida:</b> Construção e remodelação de edifícios e equipamentos públicos N.º Projectos: 1	0	0	0	0	0	0	0	0	0	0
Aquisição de Instalações para o IDE-RAM IDE - FUN 2006-2013	0	0	0	0	0	0	0	0	0	0
<b>PROGRAMA: COOPERAÇÃO</b> N.º Medidas: 2	152 519	49 358	0	126 698	328 575	0	0	0	66 757	395 332
<b>Medida:</b> Cooperação inter-regional N.º Projectos: 4	152 519	22 358	0	126 698	301 575	0	0	0	0	301 575
Accções de Cooperação Externa DRAECE - EXT 1996-10	39 809	0	0	0	39 809	0	0	0	0	39 809
RUP-PLUS - Cooperação das Regiões Ultraperiféricas para um Desenvolvimento Sustentável DRAECE - FUN - PIC INTERREG III C Zona Sul 2004-07	0	22 358	0	126 698	149 056	0	0	0	0	149 056
<b>N</b> Conferência das Regiões Ultraperiféricas DRAECE - REG 2007-2007	112 710	0	0	0	112 710	0	0	0	0	112 710
Projecto de Cooperação Transregional IDE - REG - INTERREG III B 2004-2008	0	0	0	0	0	0	0	0	0	0
<b>Medida:</b> Gestão e controlo de programas de apoio ao desenvolvimento N.º Projectos: 1	0	27 000	0	0	27 000	0	0	0	66 757	93 757
Sistema de Incentivos à Actividade Produtiva Regional - Assistência Técnica IDE - REG 2000-2009	0	27 000	0	0	27 000	0	0	0	66 757	93 757

QUADRO VIII - INVESTIMENTO REALIZADO POR PROGRAMAS, MEDIDAS E PROJECTOS, SEGUNDO AS FONTES DE FINANCIAMENTO, EM 2007  
SECRETARIA REGIONAL DOS RECURSOS HUMANOS

(Un.: Euros)

PROGRAMAS/MEDIDAS/PROJECTOS	FONTES DE FINANCIAMENTO									TOTAL PIDDAR	
	CAPÍTULO 50 DO ORÇAMENTO REGIONAL					TOTAL CAP. 50	OUTRAS FONTES				
	Financiamento Regional		Financ. Nacional	Financ. Comunitário	Recursos Próprios SFA		Financ. Nacional	Financ. Comunitário			
	Não Co-financiado	Contrapartida Interna							Não Co-financiado		Contrapartida Interna
1	2	3	4	5	6=2+3+4+5	7	8	9	10	11=6+7+8+9+10	
<b>TOTAL DO DEPARTAMENTO DO GOVERNO REGIONAL</b>	1 068 382	562 389	0	2 255 566	<b>3 886 337</b>	331 539	0	4 083	965 763	<b>5 187 722</b>	
<b>PROGRAMA: INOVAÇÃO E QUALIDADE</b> N.º Medidas: 1	7 268	0	0	0	<b>7 268</b>	0	0	0	0	<b>7 268</b>	
<b>Medida:</b> Fomento da utilização das tecnologias da informação e da comunicação N.º Projectos: 3	7 268	0	0	0	<b>7 268</b>	0	0	0	0	<b>7 268</b>	
Lojas da Juventude DRJ - REG 2007-2013	7 268	0	0	0	<b>7 268</b>	0	0	0	0	<b>7 268</b>	
N Apoio à Informatização de Associações Juvenis DRJ - REG 2007-2013	0	0	0	0	<b>0</b>	0	0	0	0	<b>0</b>	
Digitalização de Equipamentos GAB - REG 2005-2007	0	0	0	0	<b>0</b>	0	0	0	0	<b>0</b>	
<b>PROGRAMA: DESPORTO E JUVENTUDE</b> N.º Medidas: 1	299 879	0	0	0	<b>299 879</b>	0	0	0	0	<b>299 879</b>	
<b>Medida:</b> Reforço e melhoria de equipamentos e acções de apoio à juventude N.º Projectos: 7	299 879	0	0	0	<b>299 879</b>	0	0	0	0	<b>299 879</b>	
Juventude Activa DRJ - REG 2007-2013	29 333	0	0	0	<b>29 333</b>	0	0	0	0	<b>29 333</b>	
Voluntariado Juvenil DRJ - REG 2007-2013	19 994	0	0	0	<b>19 994</b>	0	0	0	0	<b>19 994</b>	
Jovens em Formação DRJ - REG 2007-2013	179 038	0	0	0	<b>179 038</b>	0	0	0	0	<b>179 038</b>	
Apetrechamento e Renovação dos Equipamentos dos Centros de Juventude da RAM DRJ - VCC 2007-2013	15 199	0	0	0	<b>15 199</b>	0	0	0	0	<b>15 199</b>	
Acção Mobilidade e Intercâmbio Juvenil Inter-Regional DRJ - REG 2007-2013	5 935	0	0	0	<b>5 935</b>	0	0	0	0	<b>5 935</b>	
Contratos-Programa de Apoio a Organizações de Juventude DRJ - VCC 2007-2013	44 892	0	0	0	<b>44 892</b>	0	0	0	0	<b>44 892</b>	
Eventos Juvenis Diversos DRJ - REG 2007-2013	5 488	0	0	0	<b>5 488</b>	0	0	0	0	<b>5 488</b>	
<b>PROGRAMA: EMPREGO E TRABALHO</b> N.º Medidas: 2	300 711	548 762	0	2 195 049	<b>3 044 522</b>	331 164	0	0	960 455	<b>4 336 141</b>	
<b>Medida:</b> Desenvolvimento de medidas activas e preventivas para o emprego N.º Projectos: 1	243 717	548 762	0	2 195 049	<b>2 987 528</b>	331 164	0	0	960 455	<b>4 279 147</b>	
Plano Regional de Emprego IRE - REG - POPRAMIII FSE 2005-2008	243 717	548 762	0	2 195 049	<b>2 987 528</b>	331 164	0	0	960 455	<b>4 279 147</b>	
<b>Medida:</b> Melhoraria das condições de trabalho N.º Projectos: 3	56 994	0	0	0	<b>56 994</b>	0	0	0	0	<b>56 994</b>	
Consertação Social e Relações Institucionais na Área do Trabalho GAB - REG 2007-2013	40 831	0	0	0	<b>40 831</b>	0	0	0	0	<b>40 831</b>	





QUADRO VIII - INVESTIMENTO REALIZADO POR PROGRAMAS, MEDIDAS E PROJECTOS, SEGUNDO AS FONTES DE FINANCIAMENTO, EM 2007  
SECRETARIA REGIONAL DOS RECURSOS HUMANOS

(Un.: Euros)

PROGRAMAS/MEDIDAS/PROJECTOS	FONTES DE FINANCIAMENTO									TOTAL PIDDAR
	CAPÍTULO 50 DO ORÇAMENTO REGIONAL				TOTAL CAP. 50	OUTRAS FONTES				
	Financiamento Regional		Financ. Nacional	Financ. Comunitário		Recursos Próprios SFA		Financ. Nacional	Financ. Comunitário	
	Não Co-financiado	Contrapartida Interna				Não Co-financiado	Contrapartida Interna			
1	2	3	4	5	6=2+3+4+5	7	8	9	10	11=6+7+8+9+10
<b>PROGRAMA: APERFEIÇOAMENTO E MODERNIZAÇÃO DO SISTEMA ADMINISTRATIVO</b> N.º Medidas: 3	63 890	0	0	0	63 890	0	0	0	0	63 890
<b>Medida:</b> Qualificação e valorização dos recursos humanos N.º Projectos: 2	3 904	0	0	0	3 904	0	0	0	0	3 904
Formação e Aperfeiçoamento do Pessoal da SRR GAB - FUN 2007-2013	2 076	0	0	0	2 076	0	0	0	0	2 076
Formação na Área de Direito do Trabalho DIRTRA - REG 2007-2013	1 828	0	0	0	1 828	0	0	0	0	1 828
<b>Medida:</b> Modernização administrativa e governo electrónico N.º Projectos: 3	55 602	0	0	0	55 602	0	0	0	0	55 602
Gestão Integrada dos Serviços da SRR GAB - FUN 2007-2013	41 546	0	0	0	41 546	0	0	0	0	41 546
Gestão Integrada dos Serviços de Juventude DRJ - REG 2007-2013	0	0	0	0	0	0	0	0	0	0
Operações Estatísticas Laborais DIRTRA - REG 2007-2013	14 056	0	0	0	14 056	0	0	0	0	14 056
<b>Medida:</b> Construção e remodelação de edifícios e equipamentos públicos N.º Projectos: 1	4 384	0	0	0	4 384	0	0	0	0	4 384
<b>N</b> Aperfeiçoamento e Modernização dos Serviços da SRR GAB - FUN 2007-2013	4 384	0	0	0	4 384	0	0	0	0	4 384
<b>PROGRAMA: COOPERAÇÃO</b> N.º Medidas: 1	0	13 627	0	60 517	74 144	53	0	4 083	5 308	83 588
<b>Medida:</b> Cooperação inter-regional N.º Projectos: 2	0	13 627	0	60 517	74 144	53	0	4 083	5 308	83 588
Projecto Escala IRE - REG - INTERREG IIIB 2007-2007	0	13 550	0	60 517	74 067	53	0	0	5 308	79 428
Rede Eures IRE - REG - OIC 2007-2013	0	77	0	0	77	0	0	4 083	0	4 160



Execução do PIDDAR 2007

QUADRO VIII - INVESTIMENTO REALIZADO POR PROGRAMAS, MEDIDAS E PROJECTOS, SEGUNDO AS FONTES DE FINANCIAMENTO, EM 2007  
SECRETARIA REGIONAL DO TURISMO E CULTURA

(Un.: Euros)

PROGRAMAS/MEDIDAS/PROJECTOS	FONTES DE FINANCIAMENTO									TOTAL PIDDAR
	CAPÍTULO 50 DO ORÇAMENTO REGIONAL					OUTRAS FONTES				
	Financiamento Regional		Financ. Nacional	Financ. Comunitário	TOTAL CAP. 50	Recursos Próprios SFA		Financ. Nacional	Financ. Comunitário	
	Não Co-financiado	Contrapartida Interna				Não Co-financiado	Contrapartida Interna			
1	2	3	4	5	6=2+3+4+5	7	8	9	10	11=6+7+8+9+10
<b>TOTAL DO DEPARTAMENTO DO GOVERNO REGIONAL</b>	<b>13 735 002</b>	<b>1 286 199</b>	<b>85 006</b>	<b>2 203 968</b>	<b>17 310 175</b>	<b>0</b>	<b>0</b>	<b>0</b>	<b>0</b>	<b>17 310 175</b>
<b>PROGRAMA: CULTURA E PATRIMÓNIO</b> N.º Medidas: 4	<b>3 280 923</b>	<b>454 945</b>	<b>14 156</b>	<b>791 250</b>	<b>4 541 274</b>	<b>0</b>	<b>0</b>	<b>0</b>	<b>0</b>	<b>4 541 274</b>
<b>Medida:</b> Valorização, qualificação e divulgação da oferta cultural e museológica N.º Projectos: 16	675 271	36 020	14 156	47 195	772 642	0	0	0	0	772 642
Beneficiação do Museu Quinta das Cruzes DRAC - FUN - POPRAMIII-FEDER 2005-08	0	21 176		21 176	42 352	0	0	0	0	42 352
Museu Etnográfico da Madeira DRAC - RBV 2007-2013	47 753	0	0	0	47 753	0	0	0	0	47 753
Museu de Arte Contemporânea - Forte de São Tiago DRAC - FUN 2007-2013	64 240	0	0	0	64 240	0	0	0	0	64 240
Museu de Arte Sacra DRAC - FUN 2007-2013	90 000	0	0	0	90 000	0	0	0	0	90 000
Photographia-Museu Vicentes DRAC - FUN 2007-2013	37 879	0	0	0	37 879	0	0	0	0	37 879
Casa-Museu Cristóvão Colombo DRAC - PST 2007-2013	24 943	0	0	0	24 943	0	0	0	0	24 943
Museu Quinta das Cruzes DRAC - FUN 2007-2013	76 218	0	0	0	76 218	0	0	0	0	76 218
Solar São Cristóvão DRAC - MAC 2007-2013	10 768	0	0	0	10 768	0	0	0	0	10 768
Casa Museu Frederico de Freitas DRAC - FUN 2007-2013	118 491	0	0	0	118 491	0	0	0	0	118 491
Centro Cultural de Edmundo Bettencourt DRAC - FUN 2007-2013	16 018	0	0	0	16 018	0	0	0	0	16 018
Centro Cívico e Cultural de Santa Clara DRAC - FUN 2007-2013	42 037	0	0	0	42 037	0	0	0	0	42 037
Divulgação da Actividade Artística DRAC - REG 2007-2013	92 139	0	0	0	92 139	0	0	0	0	92 139
Estudos e Divulgação de Museus da RAM DRAC - REG 2007-2013	16 727	0	0	0	16 727	0	0	0	0	16 727
Culturede - A Cultura da Madeira na Rede Digital DRAC - REG - Madeira Digital 2005-07	0	14 844	14 156	26 019	55 019	0	0	0	0	55 019
Inventariação e Divulgação do Património Cultural DRAC - REG 2007-2013	30 405	0	0	0	30 405	0	0	0	0	30 405
Casa das Mudas DRAC - CAL 2007-2007	7 653	0	0	0	7 653	0	0	0	0	7 653

Execução do PIDDAR 2007

QUADRO VIII - INVESTIMENTO REALIZADO POR PROGRAMAS, MEDIDAS E PROJECTOS, SEGUNDO AS FONTES DE FINANCIAMENTO, EM 2007  
SECRETARIA REGIONAL DO TURISMO E CULTURA

(Un.: Euros)

PROGRAMAS/MEDIDAS/PROJECTOS	FONTES DE FINANCIAMENTO									TOTAL PIDDAR
	CAPÍTULO 50 DO ORÇAMENTO REGIONAL					OUTRAS FONTES				
	Financiamento Regional		Financ. Nacional	Financ. Comunitário	TOTAL CAP. 50	Recursos Próprios SFA		Financ. Nacional	Financ. Comunitário	
	Não Co-financiado	Contrapartida Interna				Não Co-financiado	Contrapartida Interna			
1	2	3	4	5	6=2+3+4+5	7	8	9	10	11=6+7+8+9+10
<b>Medida:</b> Conservação e qualificação do património cultural e religioso N.º Projectos: 9	647 279	418 925	0	744 055	1 810 259	0	0	0	0	1 810 259
Convento de Santa Clara DRAC - FUN 2007-2013	62 991	0	0	0	62 991	0	0	0	0	62 991
Igreja da Sé do Funchal DRAC - FUN - POP RAM III-FEDER 2007-2013	67 055	280 124	0	420 186	767 365	0	0	0	0	767 365
Igreja do Colégio DRAC - FUN - POP RAM III-FEDER 2007-2013	9 294	138 801	0	323 869	471 964	0	0	0	0	471 964
Núcleo Histórico de Santo Amaro DRAC - FUN 2007-2013	120 464	0	0	0	120 464	0	0	0	0	120 464
Recuperação da Arquitectura Regional DRAC - VCC 2007-2013	57 228	0	0	0	57 228	0	0	0	0	57 228
Restauro dos Órgãos das Igrejas DRAC - VCC 2007-2013	17 444	0	0	0	17 444	0	0	0	0	17 444
Recuperação e Conservação do Património Móvel e Imóvel de Carácter Religioso DRAC - REG 2007-2013	138 700	0	0	0	138 700	0	0	0	0	138 700
Estudos e Projectos de Restauro do Património Regional DRAC - REG 2007-2013	82 815	0	0	0	82 815	0	0	0	0	82 815
<b>N</b> Beneficiação de Museus e Edifícios Patrimoniais da RAM DRAC - REG 2007-2013	91 288	0	0	0	91 288	0	0	0	0	91 288
<b>Medida:</b> Apoio à criação, à produção cultural e à investigação histórica N.º Projectos: 13	1 265 763	0	0	0	1 265 763	0	0	0	0	1 265 763
História e Autonomia do Arquipélago da Madeira CEHA - REG 2007-2013	10 966	0	0	0	10 966	0	0	0	0	10 966
Festival Colombo DRAC - PST 2007-2013	111 152	0	0	0	111 152	0	0	0	0	111 152
Festival Raízes do Atlântico DRAC - FUN 2007-2013	29 100	0	0	0	29 100	0	0	0	0	29 100
Festival de Poesia do Porto Santo DRAC - PST 2007-2013	12 603	0	0	0	12 603	0	0	0	0	12 603
Publicação de Edições Culturais DRAC - REG 2007-2013	83 277	0	0	0	83 277	0	0	0	0	83 277
Apoio à Produção e Divulgação de Iniciativas Culturais DRAC - REG 2007-2013	193 697	0	0	0	193 697	0	0	0	0	193 697
Apoio à Descentralização Cultural DRAC - REG 2007-2013	433 370	0	0	0	433 370	0	0	0	0	433 370

Execução do PIDDAR 2007

QUADRO VIII - INVESTIMENTO REALIZADO POR PROGRAMAS, MEDIDAS E PROJECTOS, SEGUNDO AS FONTES DE FINANCIAMENTO, EM 2007  
SECRETARIA REGIONAL DO TURISMO E CULTURA

(Un.: Euros)

PROGRAMAS/MEDIDAS/PROJECTOS	FONTES DE FINANCIAMENTO									TOTAL PIDDAR	
	CAPÍTULO 50 DO ORÇAMENTO REGIONAL					OUTRAS FONTES					
	Financiamento Regional		Financ. Nacional	Financ. Comunitário	TOTAL CAP. 50	Recursos Próprios SFA		Financ. Nacional	Financ. Comunitário		
	Não Co-financiado	Contrapartida Interna				Não Co-financiado	Contrapartida Interna				
1	2	3	4	5	6=2+3+4+5	7	8	9	10	11=6+7+8+9+10	
FORO INTERCONTINENTAL - Centro Internacional de Estudos sobre a Sociedade Contemporânea GAB - REG 2007-2013	0	0	0	0	0	0	0	0	0	0	0
Gabinete de Investigação e Desenvolvimento do Atlântico GAB - REG 2007-2013	0	0	0	0	0	0	0	0	0	0	0
<b>N</b> Festival de Música da Madeira DRAC - VCC 2007-2013	211 990	0	0	0	211 990	0	0	0	0	0	211 990
<b>N</b> Congresso Internacional "Jardins do Mundo" DRAC - FUN 2007-08	131 798	0	0	0	131 798	0	0	0	0	0	131 798
<b>N</b> Promoção e apoio ao "Concelho da Cultura" DRAC - PSL 2007-2013	47 810	0	0	0	47 810	0	0	0	0	0	47 810
<b>N</b> O Deve e o Haver CEHA - REG 2007-2013	0	0	0	0	0	0	0	0	0	0	0
<b>Medida:</b> Património arquivístico e promoção da leitura N.º Projectos: 5	692 610	0	0	0	692 610	0	0	0	0	0	692 610
Biblioteca Pública Regional DRAC - FUN 2007-2013	77 232	0	0	0	77 232	0	0	0	0	0	77 232
Arquivo Regional DRAC - FUN 2007-2013	534 906	0	0	0	534 906	0	0	0	0	0	534 906
Biblioteca de Culturas Estrangeiras DRAC - FUN 2007-2013	16 343	0	0	0	16 343	0	0	0	0	0	16 343
Rede Regional de Bibliotecas Públicas DRAC - REG 2007-2013	0	0	0	0	0	0	0	0	0	0	0
Centro de Estudos John dos Passos DRAC - PSL 2007-2013	64 129	0	0	0	64 129	0	0	0	0	0	64 129
<b>PROGRAMA: TURISMO</b> N.º Medidas: 2	10 305 219	717 038	0	1 048 817	12 071 074	0	0	0	0	0	12 071 074
<b>Medida:</b> Promoção e valorização da actividade turística N.º Projectos: 17	3 553 600	258 380	0	387 569	4 199 549	0	0	0	0	0	4 199 549
Ações para a Diversificação de Mercados DRT - EXT 2007-2013	101 261	0	0	0	101 261	0	0	0	0	0	101 261
Dinamização do Turismo Interno DRT - EXT 2007-2013	274 559	0	0	0	274 559	0	0	0	0	0	274 559
Campanha de Imagem DRT - EXT 2007-2013	259 132	0	0	0	259 132	0	0	0	0	0	259 132
Material Promocional DRT - REG 2007-2013	305 799	0	0	0	305 799	0	0	0	0	0	305 799
Ações Culturais e de Promoção Turística GAB - EXT 2007-2013	104 879	0	0	0	104 879	0	0	0	0	0	104 879

Execução do PIDDAR 2007

QUADRO VIII - INVESTIMENTO REALIZADO POR PROGRAMAS, MEDIDAS E PROJECTOS, SEGUNDO AS FONTES DE FINANCIAMENTO, EM 2007  
SECRETARIA REGIONAL DO TURISMO E CULTURA

(Un.: Euros)

PROGRAMAS/MEDIDAS/PROJECTOS	FONTES DE FINANCIAMENTO									TOTAL PIDDAR	
	CAPÍTULO 50 DO ORÇAMENTO REGIONAL					OUTRAS FONTES					
	Financiamento Regional		Financ. Nacional	Financ. Comunitário	TOTAL CAP. 50	Recursos Próprios SFA		Financ. Nacional	Financ. Comunitário		
	Não Co-financiado	Contrapartida Interna				Não Co-financiado	Contrapartida Interna				
1	2	3	4	5	6=2+3+4+5	7	8	9	10	11=6+7+8+9+10	
Acções Promocionais Diversas DRT - REG 2007-2013	131 753	0	0	0	131 753	0	0	0	0	0	131 753
Acções de Relações Públicas DRT - REG 2007-2013	80 196	0	0	0	80 196	0	0	0	0	0	80 196
Marca Quintas da Madeira DRT - REG 2007-2013	0	0	0	0	0	0	0	0	0	0	0
Parceria Público-privada DRT - EXT 2007-2013	2 099 529	0	0	0	2 099 529	0	0	0	0	0	2 099 529
Turismo Náutico DRT - EXT 2007-2013	3 038	0	0	0	3 038	0	0	0	0	0	3 038
Infra-estruturas Turísticas Diversas DRT - REG 2007-2013	12 538	0	0	0	12 538	0	0	0	0	0	12 538
Conservação e Reparação de Locais de Interesse Turístico DRT - VCC 2007-2013	13 568	0	0	0	13 568	0	0	0	0	0	13 568
Programas de Educação para o Turismo DRT - REG 2007-2013	0	0	0	0	0	0	0	0	0	0	0
<b>N</b> MICE - Congressos e Incentivos DRT - REG 2007-2013	99 601	0	0	0	99 601	0	0	0	0	0	99 601
<b>N</b> Conheça a Madeira DRT - REG 2007-2013	0	0	0	0	0	0	0	0	0	0	0
<b>N</b> Marketing Relacional DRT - REG 2007-2013	67 747	0	0	0	67 747	0	0	0	0	0	67 747
<b>N</b> Plano de meios de Comunicação para o Mercado Português DRT - REG - POPRAM III FEDER 2007-2013	0	258 380		387 569	645 949	0	0	0	0	0	645 949
<b>Medida:</b> Gestão do destino turístico N.º Projectos: 10	6 751 619	458 658	0	661 248	7 871 525	0	0	0	0	0	7 871 525
MIG - Madeira Island Golf DRT - MAC 2007-2013	500 000	0	0	0	500 000	0	0	0	0	0	500 000
Promoção das Provas Automobilísticas da RAM DRT - REG 2007-2013	730 600	0	0	0	730 600	0	0	0	0	0	730 600
Festa do Carnaval DRT - FUN - POPRAM III FEDER 2007-2013	9 630	114 193	0	171 291	295 114	0	0	0	0	0	295 114
Festa da Flor DRT - FUN - POPRAM III FEDER 2007-2013	11 433	97 735	0	146 602	255 770	0	0	0	0	0	255 770
Festa do Vinho da Madeira DRT - FUN - POPRAM III FEDER 2007-2013	4 433	53 480	0	53 480	111 393	0	0	0	0	0	111 393
Festa do Fim do Ano DRT - FUN 2007-2013	1 495 495	0	0	0	1 495 495	0	0	0	0	0	1 495 495

Execução do PIDDAR 2007

QUADRO VIII - INVESTIMENTO REALIZADO POR PROGRAMAS, MEDIDAS E PROJECTOS, SEGUNDO AS FONTES DE FINANCIAMENTO, EM 2007  
SECRETARIA REGIONAL DO TURISMO E CULTURA

(Un.: Euros)

PROGRAMAS/MEDIDAS/PROJECTOS	FONTES DE FINANCIAMENTO									TOTAL PIDDAR
	CAPÍTULO 50 DO ORÇAMENTO REGIONAL					OUTRAS FONTES				
	Financiamento Regional		Financ. Nacional	Financ. Comunitário	TOTAL CAP. 50	Recursos Próprios SFA		Financ. Nacional	Financ. Comunitário	
	Não Co-financiado	Contrapartida Interna				Não Co-financiado	Contrapartida Interna			
1	2	3	4	5	6=2+3+4+5	7	8	9	10	11=6+7+8+9+10
Encontro Regional de Bandas DRT - RBV 2007-2013	41 303	0	0	0	41 303	0	0	0	0	41 303
Festival do Atlântico DRT - FUN - POPRAM III FEDER 2007-2013	9 712	193 250	0	289 875	492 837	0	0	0	0	492 837
Iniciativas Diversas DRT - REG 2007-2013	8 250	0	0	0	8 250	0	0	0	0	8 250
<b>N</b> Iluminações Decorativas DRT - FUN 2007-2013	3 940 763	0	0	0	3 940 763	0	0	0	0	3 940 763
<b>PROGRAMA: APERFEIÇOAMENTO E MODERNIZAÇÃO DO SISTEMA ADMINISTRATIVO</b> N.º Medidas: 3	<b>148 860</b>	<b>72 977</b>	<b>70 850</b>	<b>130 215</b>	<b>422 902</b>	<b>0</b>	<b>0</b>	<b>0</b>	<b>0</b>	<b>422 902</b>
<b>Medida:</b> Qualificação e valorização dos recursos humanos N.º Projectos: 3	<b>4 350</b>	<b>0</b>	<b>0</b>	<b>0</b>	<b>4 350</b>	<b>0</b>	<b>0</b>	<b>0</b>	<b>0</b>	<b>4 350</b>
Formação e valorização profissional dos quadros da DRT DRT - FUN 2007-2013	233	0	0	0	233	0	0	0	0	233
Formação e valorização profissional dos quadros da DRAC DRAC - FUN 2007-2013	3 644	0	0	0	3 644	0	0	0	0	3 644
Formação e valorização profissional dos quadros do GAB GAB - FUN 2007-2013	473	0	0	0	473	0	0	0	0	473
<b>Medida:</b> Modernização administrativa e governo electrónico N.º Projectos: 7	<b>83 373</b>	<b>72 977</b>	<b>70 850</b>	<b>130 215</b>	<b>357 415</b>	<b>0</b>	<b>0</b>	<b>0</b>	<b>0</b>	<b>357 415</b>
Novas Tecnologias da Informação DRT - FUN 2007-2013	10 271	0	0	0	10 271	0	0	0	0	10 271
www.madeiratourism.org DRT - REG - Madeira Digital 2007-2013	106	5 409	5 252	9 652	20 419	0	0	0	0	20 419
Informatização dos Serviços do Gabinete GAB - FUN 2007-2013	4 061	0	0	0	4 061	0	0	0	0	4 061
SIGRT - Sistema de Informação e Gestão Turística da RAM DRT - REG - Madeira Digital 2003-2007	8 494	32 368	31 424	57 755	130 041	0	0	0	0	130 041
Intranet e Serviços de Turismo DRT - VCC - Madeira Digital 2003-2007	7 578	35 200	34 174	62 808	139 760	0	0	0	0	139 760
Informatização do Novo Edifício do ARM/BPR DRAC - FUN 2007-2013	50 864	0	0	0	50 864	0	0	0	0	50 864
<b>N</b> Informatização dos Serviços da DRAC DRAC - FUN 2007-2013	<b>1 999</b>	<b>0</b>	<b>0</b>	<b>0</b>	<b>1 999</b>	<b>0</b>	<b>0</b>	<b>0</b>	<b>0</b>	<b>1 999</b>
<b>Medida:</b> Construção e remodelação de edifícios e equipamentos públicos N.º Projectos: 4	<b>61 137</b>	<b>0</b>	<b>0</b>	<b>0</b>	<b>61 137</b>	<b>0</b>	<b>0</b>	<b>0</b>	<b>0</b>	<b>61 137</b>
Beneficiação do Edifício da SRTC GAB - FUN 2007-2013	59 768	0	0	0	59 768	0	0	0	0	59 768

Execução do PIDDAR 2007

QUADRO VIII - INVESTIMENTO REALIZADO POR PROGRAMAS, MEDIDAS E PROJECTOS, SEGUNDO AS FONTES DE FINANCIAMENTO, EM 2007  
SECRETARIA REGIONAL DO TURISMO E CULTURA

(Un.: Euros)

PROGRAMAS/MEDIDAS/PROJECTOS	FONTES DE FINANCIAMENTO									TOTAL PIDDAR
	CAPÍTULO 50 DO ORÇAMENTO REGIONAL					OUTRAS FONTES				
	Financiamento Regional		Financ. Nacional	Financ. Comunitário	TOTAL CAP. 50	Recursos Próprios SFA		Financ. Nacional	Financ. Comunitário	
	Não Co-financiado	Contrapartida Interna				Não Co-financiado	Contrapartida Interna			
1	2	3	4	5	6=2+3+4+5	7	8	9	10	11=6+7+8+9+10
Recuperação e Reabilitação do Edifício da DRAC DRAC - FUN 2007-2013	1 369	0	0	0	1 369	0	0	0	0	1 369
Beneficiação do Edifício da Direcção de Serviços Animação GAB - FUN 2007-2013	0	0	0	0	0	0	0	0	0	0
Beneficiação do Armazém da SRTC GAB - SCR 2007-2013	0	0	0	0	0	0	0	0	0	0
<b>PROGRAMA: COOPERAÇÃO</b> N.º Medidas: 1	0	41 239	0	233 686	274 925	0	0	0	0	274 925
<b>Medida: Cooperação inter-regional</b> N.º Projectos: 4	0	41 239	0	233 686	274 925	0	0	0	0	274 925
Projectos de Cooperação com as Regiões Ultraperiféricas GAB - EXT 2007-2013	0	0	0	0	0	0	0	0	0	0
MEDIAT II- Memória Digital Atlântica - Fotografia DRAC - REG - INTERREG III B 2006-07	0	8 494	0	48 134	56 628	0	0	0	0	56 628
<b>N</b> MUSEUMAC - Rede de Museus Madeira, Açores, Canárias DRAC - REG - INTERREG III B 2007-08	0	14 746	0	83 561	98 307	0	0	0	0	98 307
<b>N</b> CULTURREG -Dinamização do Turismo Cultural DRAC - REG - INTERREG III B 2007-08	0	17 999	0	101 991	119 990	0	0	0	0	119 990



QUADRO VIII - INVESTIMENTO REALIZADO POR PROGRAMAS, MEDIDAS E PROJECTOS, SEGUNDO AS FONTES DE FINANCIAMENTO, EM 2007  
SECRETARIA REGIONAL DO EQUIPAMENTO SOCIAL E TRANSPORTES

(Un.: Euros)

PROGRAMAS/MEDIDAS/PROJECTOS	FONTES DE FINANCIAMENTO									TOTAL PIDDAR
	CAPÍTULO 50 DO ORÇAMENTO REGIONAL				TOTAL CAP. 50	OUTRAS FONTES				
	Financiamento Regional		Financ. Nacional	Financ. Comunitário		Recursos Próprios SFA		Financ. Nacional	Financ. Comunitário	
	Não Co-financiado	Contrapartida Interna				Não Co-financiado	Contrapartida Interna			
1	2	3	4	5	6=2+3+4+5	7	8	9	10	11=6+7+8+9+10
<b>TOTAL DO DEPARTAMENTO DO GOVERNO REGIONAL</b>	120 636 633	6 974 598	33 878 211	10 924 698	<b>172 414 140</b>	0	0	0	32 680	<b>172 446 820</b>
<b>PROGRAMA: INVESTIGAÇÃO E DESENVOLVIMENTO TECNOLÓGICO</b> N.º Medidas: 1	0	0	0	0	0	0	0	0	0	0
<b>Medida:</b> Promoção da investigação e do desenvolvimento tecnológico N.º Projectos: 1	0	0	0	0	0	0	0	0	0	0
<b>N</b> PACT - Projecto de Promoção e Divulgação de Cultura Científica e Tecnológica LREC - REG 2007 - 2008	0	0	0	0	0	0	0	0	0	0
<b>PROGRAMA: GESTÃO DO AMBIENTE E DO PATRIMÓNIO NATURAL</b> N.º Medidas: 2	14 581 970	812 769	4 588 207	1 896 460	<b>21 879 406</b>	0	0	0	0	<b>21 879 406</b>
<b>Medida:</b> Prevenção e gestão de riscos naturais e antrópicos N.º Projectos: 9	1 934 179	797 976	214 279	1 861 945	<b>4 808 379</b>	0	0	0	0	<b>4 808 379</b>
Canalização da Ribeira de Santo António DREP - FUN - POPRAM III FEDER 2000-2007	169 855	302 698	0	706 295	<b>1 178 848</b>	0	0	0	0	<b>1 178 848</b>
Canalização da Ribeira dos Socorridos DREP - CLB 2000-2009	0	0	0	0	0	0	0	0	0	0
Canalização da Ribeira de S. Vicente DREP - SVC 2006-2007	0	0	0	0	0	0	0	0	0	0
Canalização da Ribeira do Faial DREP - SAN 1999-2008	0	0	0	0	0	0	0	0	0	0
Canalização da Ribeira de Stª Luzia a Montante da Ponte da Fundoa DREP - FUN - POPRAM III FEDER 1999-2007	268 544	335 489	0	782 809	<b>1 386 842</b>	0	0	0	0	<b>1 386 842</b>
Canalização da Ribeira de Machico DREP - MAC - POPRAM III FEDER 2000-2007	5 578	0	0	0	<b>5 578</b>	0	0	0	0	<b>5 578</b>
Canalização da Ribeira de Santa Cruz DREP - SCR - POPRAM III FEDER 2002-2007	219 491	159 789	0	372 841	<b>752 121</b>	0	0	0	0	<b>752 121</b>
<b>N</b> Consolidação e Estabilização de Falésias e Taludes DROT - VCC 2007-2008	81 765	0	214 279	0	<b>296 044</b>	0	0	0	0	<b>296 044</b>
Canalização, Desassoreamento, Regularização e Serviços de Ribeiras DREP - VCC 2000-2008	1 188 946	0	0	0	<b>1 188 946</b>	0	0	0	0	<b>1 188 946</b>
<b>Medida:</b> Protecção e valorização da orla costeira N.º Projectos: 21	12 647 791	14 793	4 373 928	34 515	<b>17 071 027</b>	0	0	0	0	<b>17 071 027</b>
Protecção Marítima do Cais do Seixal DROT - PMZ 2001-2007	0	0	1 785 707	0	<b>1 785 707</b>	0	0	0	0	<b>1 785 707</b>
Protecção Marginal do Jardim do Mar DROT - CAL 2001-2007	4 508 297	0	0	0	<b>4 508 297</b>	0	0	0	0	<b>4 508 297</b>
Zona Balnear do Penedo - Porto da Cruz DROT - MAC 2001-2007	103 150	0	0	0	<b>103 150</b>	0	0	0	0	<b>103 150</b>

Execução do PIDDAR 2007

QUADRO VIII - INVESTIMENTO REALIZADO POR PROGRAMAS, MEDIDAS E PROJECTOS, SEGUNDO AS FONTES DE FINANCIAMENTO, EM 2007  
SECRETARIA REGIONAL DO EQUIPAMENTO SOCIAL E TRANSPORTES

(Un.: Euros)

PROGRAMAS/MEDIDAS/PROJECTOS	FONTES DE FINANCIAMENTO									TOTAL PIDDAR
	CAPÍTULO 50 DO ORÇAMENTO REGIONAL				TOTAL CAP. 50	OUTRAS FONTES				
	Financiamento Regional		Financ. Nacional	Financ. Comunitário		Recursos Próprios SFA		Financ. Nacional	Financ. Comunitário	
	Não Co-financiado	Contrapartida Interna				Não Co-financiado	Contrapartida Interna			
1	2	3	4	5	6=2+3+4+5	7	8	9	10	11=6+7+8+9+10
Zona Balnear do Garajau DROT - SCR 2001-2008	0	0	2 005 539	0	2 005 539	0	0	0	0	2 005 539
Enrocamento de Protecção e Ampliação do Solário na Ribeira Brava DROT - RBV 2003-2007	0	0	0	0	0	0	0	0	0	0
Prolongamento e Enrocamento do Solário até à Praceta 24 Julho DROT - SVC 2003-2007	6 713 188	0	0	0	6 713 188	0	0	0	0	6 713 188
Zona Balnear e Protecção Marítima em S. Vicente DROT - SVC 2002-2007	5 388	0	188 771	0	194 159	0	0	0	0	194 159
Enrocamento de Protecção da Praia da Ponta do Sol DROT - PSL 2002-2007	467 414	0	96 615	0	564 029	0	0	0	0	564 029
Aquisição de Equipamento para Gestão da Orla Costeira DROT - REG 2007-2007	0	0	0	0	0	0	0	0	0	0
Protecção Marítima da Ponta Delgada DROT - SVC 2007-2009	45 023	0	0	0	45 023	0	0	0	0	45 023
Remodelação das Piscinas de São Vicente DROT - SVC 2006-2008	168 461	0	0	0	168 461	0	0	0	0	168 461
Reforço da Protecção Marítima da Ribeira Brava DROT - RBV 2006-2008	0	0	297 296	0	297 296	0	0	0	0	297 296
Valorização do Aterro do Porto Novo DROT - SCR 2007-2008	0	0	0	0	0	0	0	0	0	0
Zona Balnear da Ribeira da Janela DROT - PMZ 2006-2007	12 941	0	0	0	12 941	0	0	0	0	12 941
Zona Balnear do Jardim do Mar DROT - CAL 2006-2007	0	0	0	0	0	0	0	0	0	0
Zona Balnear da Calheta DROT - CAL 2006-2007	0	0	0	0	0	0	0	0	0	0
N Estaleiro para Embarcações de Recreio DROT - MAC 2007- 2008	0	0	0	0	0	0	0	0	0	0
N Ligação Marginal à Praia da Maiata - Porto da Cruz DROT - MAC 2007- 2008	0	0	0	0	0	0	0	0	0	0
N Reabilitação de Infraestruturas de Acesso ao Mar DROT - MAC 2007- 2008	188 520	0	0	0	188 520	0	0	0	0	188 520
N Zona Balnear do Calhau da Lapa-Campanário DROT - RBV 2007- 2008	0	14 793	0	34 515	49 308	0	0	0	0	49 308
Outras Infraestruturas e Serviços de Apoio à Valorização do Litoral DROT - VCC 2001-2007	435 409	0	0	0	435 409	0	0	0	0	435 409



REGIÃO AUTÓNOMA DA MADEIRA  
GOVERNO REGIONAL

201

Execução do PIDDAR 2007

QUADRO VIII - INVESTIMENTO REALIZADO POR PROGRAMAS, MEDIDAS E PROJECTOS, SEGUNDO AS FONTES DE FINANCIAMENTO, EM 2007  
SECRETARIA REGIONAL DO EQUIPAMENTO SOCIAL E TRANSPORTES

(Un.: Euros)

PROGRAMAS/MEDIDAS/PROJECTOS	FONTES DE FINANCIAMENTO									TOTAL PIDDAR
	CAPÍTULO 50 DO ORÇAMENTO REGIONAL				TOTAL CAP. 50	OUTRAS FONTES				
	Financiamento Regional		Financ. Nacional	Financ. Comunitário		Recursos Próprios SFA		Financ. Nacional	Financ. Comunitário	
	Não Co-financiado	Contrapartida Interna				Não Co-financiado	Contrapartida Interna			
1	2	3	4	5	6=2+3+4+5	7	8	9	10	11=6+7+8+9+10
<b>PROGRAMA: EDUCAÇÃO E FORMAÇÃO</b> N.º Medidas: 1	121 194	0	0	0	121 194	0	0	0	0	121 194
<b>Medida:</b> Promoção da educação especial e reabilitação N.º Projectos: 3	121 194	0	0	0	121 194	0	0	0	0	121 194
Centro de Apoio à Deficiência Motora DREP - FUN 2006-2008	0	0	0	0	0	0	0	0	0	0
Centro de Apoio Psicopedagógico das Terças DREP - PSL 2006-2007	0	0	0	0	0	0	0	0	0	0
Remodelação do Internato da Quinta do Leme DREP - FUN - POPRAM III FEDER 2000-2007	121 194	0	0	0	121 194	0	0	0	0	121 194
<b>PROGRAMA: CULTURA E PATRIMÓNIO</b> N.º Medidas: 3	645 790	973 600	3 643 900	1 101 379	6 364 669	0	0	0	0	6 364 669
<b>Medida:</b> Valorização, qualificação e divulgação da oferta cultural e museológica N.º Projectos: 6	645 790	398 599	2 598 443	398 599	4 041 431	0	0	0	0	4 041 431
Museu da Baleia DREP - MAC 2003-2008	0	0	2 406 835	0	2 406 835	0	0	0	0	2 406 835
Centro Cultural da Ponta do Sol DREP - PSL 2001-2007	0	0	191 608	0	191 608	0	0	0	0	191 608
Centro de Estudos e História do Atlântico DREP - FUN 2006-2007	0	398 599	0	398 599	797 198	0	0	0	0	797 198
Casa da Música em Machico DROT - MAC 2006-2008	419 936	0	0	0	419 936	0	0	0	0	419 936
Sede do Grupo Flores de Maio no Porto da Cruz DROT - MAC 2005-2007	217 258	0	0	0	217 258	0	0	0	0	217 258
Outros Serviços e Infraestruturas Culturais DREP - VCC 2006-2008	8 596	0	0	0	8 596	0	0	0	0	8 596
<b>Medida:</b> Conservação e qualificação do património cultural e religioso N.º Projectos: 1	0	0	0	0	0	0	0	0	0	0
Recuperação do Solar do Ribeirinho DROT - MAC - POPRAM III FEDER 2003-2007	0	0	0	0	0	0	0	0	0	0
<b>Medida:</b> Património arquivístico e promoção da leitura N.º Projectos: 1	0	575 001	1 045 457	702 780	2 323 238	0	0	0	0	2 323 238
Biblioteca e Arquivo da RAM DREP - FUN - POPRAM III FEDER 1992-2007	0	575 001	1 045 457	702 780	2 323 238	0	0	0	0	2 323 238



QUADRO VIII - INVESTIMENTO REALIZADO POR PROGRAMAS, MEDIDAS E PROJECTOS, SEGUNDO AS FONTES DE FINANCIAMENTO, EM 2007  
SECRETARIA REGIONAL DO EQUIPAMENTO SOCIAL E TRANSPORTES

(Un.: Euros)

PROGRAMAS/MEDIDAS/PROJECTOS	FONTES DE FINANCIAMENTO									TOTAL PIDDAR
	CAPÍTULO 50 DO ORÇAMENTO REGIONAL				TOTAL CAP. 50	OUTRAS FONTES				
	Financiamento Regional		Financ. Nacional	Financ. Comunitário		Recursos Próprios SFA		Financ. Nacional	Financ. Comunitário	
	Não Co-financiado	Contrapartida Interna				Não Co-financiado	Contrapartida Interna			
1	2	3	4	5	6=2+3+4+5	7	8	9	10	11=6+7+8+9+10
<b>Medida:</b> Desenvolvimento social e comunitário N.º Projectos: 20	2 417 735	0	4 411 442	0	6 829 177	0	0	0	0	6 829 177
Creche do Porto Moniz DREP - PMZ 2003-2007	0	0	604 190	0	604 190	0	0	0	0	604 190
Creche de São Vicente e Arruamentos de Acesso DREP - SVC 2003-2007	0	0	520 689	0	520 689	0	0	0	0	520 689
Creche e Jardim de Infância de Santana DREP - SAN 2001-2007	33 404	0	0	0	33 404	0	0	0	0	33 404
Creche e Jardim de Infância da Ponta do Sol DREP - PSL 2001-2007	0	0	424 468	0	424 468	0	0	0	0	424 468
Infantário do Curral das Freiras DREP - CLB 2007-2008	19 783	0	0	0	19 783	0	0	0	0	19 783
Infantário de Santa Cruz DREP - SCR 2007-2008	0	0	0	0	0	0	0	0	0	0
Infantário do Caniço DREP - SCR 2007-2008	3 657	0	0	0	3 657	0	0	0	0	3 657
<b>N</b> Infantário em Santo António DREP - FUN 2007-2008	0	0	0	0	0	0	0	0	0	0
Centro de Convívio da Furna DROT - RBV 2006-2008	0	0	0	0	0	0	0	0	0	0
Apoio à Construção de Equipamentos Sócio-Culturais e Religiosos DROT - VCC 2006-2008	0	0	0	0	0	0	0	0	0	0
Casa do Povo do Faial DROT - SAN 2004-2007	0	0	0	0	0	0	0	0	0	0
Centro de Dia e Segurança Social da Água de Pena DROT - MAC 2002-2007	586 108	0	0	0	586 108	0	0	0	0	586 108
Centro Cívico da Ilha DROT - SAN 2002-2007	1 092 231	0	0	0	1 092 231	0	0	0	0	1 092 231
Centro Cívico de São Martinho DROT - FUN 2004-2008	0	0	0	0	0	0	0	0	0	0
Centro Cívico de Santo António DROT - FUN 2001-2007	0	0	914 642	0	914 642	0	0	0	0	914 642
Centro Cívico do Porto da Cruz DROT - MAC 2001-2007	0	0	1 132 707	0	1 132 707	0	0	0	0	1 132 707
Centro Cultural e Paroquial de Santa Cruz DROT - SCR 2004-2007	0	0	814 746	0	814 746	0	0	0	0	814 746
Centro Cívico de Santa Maria Maior DREP - FUN 2001-2008	502 909	0	0	0	502 909	0	0	0	0	502 909

QUADRO VIII - INVESTIMENTO REALIZADO POR PROGRAMAS, MEDIDAS E PROJECTOS, SEGUNDO AS FONTES DE FINANCIAMENTO, EM 2007  
SECRETARIA REGIONAL DO EQUIPAMENTO SOCIAL E TRANSPORTES

(Un.: Euros)

PROGRAMAS/MEDIDAS/PROJECTOS	FONTES DE FINANCIAMENTO									TOTAL PIDDAR
	CAPÍTULO 50 DO ORÇAMENTO REGIONAL					OUTRAS FONTES				
	Financiamento Regional		Financ. Nacional	Financ. Comunitário	TOTAL CAP. 50	Recursos Próprios SFA		Financ. Nacional	Financ. Comunitário	
	Não Co-financiado	Contrapartida Interna				Não Co-financiado	Contrapartida Interna			
1	2	3	4	5	6=2+3+4+5	7	8	9	10	11=6+7+8+9+10
Beneficiação e Serviços de Infraestruturas Pré-Escolares DREP - VCC 2006-2008	172 435	0	0	0	172 435	0	0	0	0	172 435
Outros Equipamentos Socio-Culturais e Religiosos DROT - VCC 2004-2008	7 208	0	0	0	7 208	0	0	0	0	7 208
<b>PROGRAMA: DESENVOLVIMENTO EMPRESARIAL</b> N.º Medidas: 1	364 340	766 302	0	766 303	1 896 945	0	0	0	0	1 896 945
<b>Medida:</b> Criação e melhoria de infra-estruturas de apoio ao desenvolvimento empresarial N.º Projectos: 1	364 340	766 302	0	766 303	1 896 945	0	0	0	0	1 896 945
Infraestruturas de Madeira Tecnopolo 2ª, 3ª e 4ª Fases DREP - FUN - POPRAM III FEDER 1996-2008	364 340	766 302	0	766 303	1 896 945	0	0	0	0	1 896 945
<b>PROGRAMA: ENERGIA</b> N.º Medidas: 1	1 500	4 534	0	0	6 034	0	0	0	32 680	38 714
<b>Medida:</b> Racionalização, valorização e aprovisionamento de energia N.º Projectos: 2	1 500	4 534	0	0	6 034	0	0	0	32 680	38 714
PAUER II-Projecto de Avaliação e Utilização de Energias Renováveis LREC - REG 2001-2010	1 500	4 534	0	0	6 034	0	0	0	32 680	38 714
<b>N</b> EULER - Edifício Unidade Laboratorial de Energias Renováveis Século XXI LREC - REG 2007-2010	0	0	0	0	0	0	0	0	0	0
<b>PROGRAMA: INFRA-ESTRUTURAS E EQUIPAMENTOS COLECTIVOS</b> N.º Medidas: 5	99 468 600	4 004 768	21 045 159	6 443 989	130 962 516	0	0	0	0	130 962 516
<b>Medida:</b> Melhoria e reordenamento da rede de infra-estruturas de ensino N.º Projectos: 15	10 699 822	1 184 027	7 354 402	3 273 876	22 512 127	0	0	0	0	22 512 127
Escola Básica do Campanário DREP - RBV - POPRAM III FEDER 1999-2007	0	0	0	0	0	0	0	0	0	0
Escola Básica do Curral das Freiras DREP - CLB 2006-2008	0	0	0	0	0	0	0	0	0	0
Escola Secundária Horácio Bento de Gouveia DREP - FUN 2001-2007	3 403 406	0	0	0	3 403 406	0	0	0	0	3 403 406
Construção da Escola Básica Bartolomeu Perestrelo e Pavilhão Gimnodesportivo DREP - FUN 2002-2007	1 951 132	0	0	0	1 951 132	0	0	0	0	1 951 132
Construção de Escolas Básicas DREP - VCC - POPRAM III FEDER 2000-2009	477 733	180 321	3 999 726	2 061 933	6 719 713	0	0	0	0	6 719 713
Construção da Escola Básica 2º e 3º Ciclos de S. Jorge DREP - SAN 2007-2008	0	0	0	0	0	0	0	0	0	0
Beneficiação e Conservação de Escolas e Equipamento Escolar DREP - VCC 2000-2009	457 229	847 528	0	847 528	2 152 285	0	0	0	0	2 152 285









Execução do PIDDAR 2007

QUADRO VIII - INVESTIMENTO REALIZADO POR PROGRAMAS, MEDIDAS E PROJECTOS, SEGUNDO AS FONTES DE FINANCIAMENTO, EM 2007  
SECRETARIA REGIONAL DO EQUIPAMENTO SOCIAL E TRANSPORTES

(Un.: Euros)

PROGRAMAS/MEDIDAS/PROJECTOS	FONTES DE FINANCIAMENTO									TOTAL PIDDAR
	CAPÍTULO 50 DO ORÇAMENTO REGIONAL				TOTAL CAP. 50	OUTRAS FONTES				
	Financiamento Regional		Financ. Nacional	Financ. Comunitário		Recursos Próprios SFA		Financ. Nacional	Financ. Comunitário	
	Não Co-financiado	Contrapartida Interna				Não Co-financiado	Contrapartida Interna			
1	2	3	4	5	6=2+3+4+5	7	8	9	10	11=6+7+8+9+10
Correcção do Traçado da E.R. 236 entre Igreja do Bom Caminho e a E.R. 108 na Ribeira de Machico DROT - MAC 2002-2007	389 242	0	0	0	389 242	0	0	0	0	389 242
Ligação Via-rápida ao Jardim da Serra DROT - CLB 2006-2008	84 985	0	0	0	84 985	0	0	0	0	84 985
Ligação à Via Expresso entre o Massapez e Jangalhinha - Porto da Cruz DROT - MAC 2002-2007	0	0	0	0	0	0	0	0	0	0
Ponte de Ligação entre a Estrada da Maiata e a ER 108 - Porto da Cruz DROT - MAC 2002-2007	842 154	0	0	0	842 154	0	0	0	0	842 154
Ligação entre a Variante da Camacha e Cova da Iria DROT - SCR 2003-2007	242 871	0	0	0	242 871	0	0	0	0	242 871
Variante ao Centro do Caniço DROT - SCR 2007-2009	0	0	0	0	0	0	0	0	0	0
Ligação entre o Rochão e Paul da Serra - Arco da Calheta DROT - CAL 2006-2007	0	0	0	0	0	0	0	0	0	0
Estudo de Sistemas de Transportes Terrestres DRTT - REG 2001-2007	0	0	0	0	0	0	0	0	0	0
Acções de Prevenção Rodoviária DRTT - REG 2001-2009	0	0	0	0	0	0	0	0	0	0
Modernização, Construção e Gestão de Infraestruturas Rodoviárias GAB - REG 2007-2007	49 778 386	0	0	0	49 778 386	0	0	0	0	49 778 386
<b>N</b> Sistemas de Gestão de Transportes GAB - REG 2005-2007	3 775 184	0	0	0	3 775 184	0	0	0	0	3 775 184
Sector Público Empresarial - ANAM, S.A ANAM - REG 2001-2007	5 950 000	0	0	0	5 950 000	0	0	0	0	5 950 000
Heliporto do Funchal DROT - FUN 2007-2008	0	0	0	0	0	0	0	0	0	0
Novo Navio de Ligação ao Porto Santo GAB - REG - POPRAM III FEDER 2000-2007	301 773	0	0	0	301 773	0	0	0	0	301 773
Sector Público Empresarial - APRAM, S.A. APRAM - REG 2001-2007	0	0	0	0	0	0	0	0	0	0
<b>N</b> Sector Público Empresarial - RAMEDM Estradas da Madeira, S.A RAMEDM - REG 2007-2007	1 500 000	0	0	0	1 500 000	0	0	0	0	1 500 000
Acesso Viário à Marginal do Paul do Mar DROT - CAL 2001-2007	248 913	0	0	0	248 913	0	0	0	0	248 913

QUADRO VIII - INVESTIMENTO REALIZADO POR PROGRAMAS, MEDIDAS E PROJECTOS, SEGUNDO AS FONTES DE FINANCIAMENTO, EM 2007  
SECRETARIA REGIONAL DO EQUIPAMENTO SOCIAL E TRANSPORTES

(Un.: Euros)

PROGRAMAS/MEDIDAS/PROJECTOS	FONTES DE FINANCIAMENTO									TOTAL PIDDAR
	CAPÍTULO 50 DO ORÇAMENTO REGIONAL				TOTAL CAP. 50	OUTRAS FONTES				
	Financiamento Regional		Financ. Nacional	Financ. Comunitário		Recursos Próprios SFA		Financ. Nacional	Financ. Comunitário	
	Não Co-financiado	Contrapartida Interna				Não Co-financiado	Contrapartida Interna			
1	2	3	4	5	6=2+3+4+5	7	8	9	10	11=6+7+8+9+10
ER101 Prazeres/Raposeira DROT - CAL 2004-2007	3 854 594	0	0	0	3 854 594	0	0	0	0	3 854 594
Variante à ER 104 na Vila da Ribeira Brava DROT - RBV 2000-2007	945 235	0	0	0	945 235	0	0	0	0	945 235
Beneficiação da ER 206 e Recarga de Pavimento 1ª Fase DRE - SCR 2004-2007	389 026	0	0	0	389 026	0	0	0	0	389 026
Reconstrução ER 101-Troco S.Vicente-Porto Moniz DROT - VCC 1996-2007	0	0	0	0	0	0	0	0	0	0
Nova Ligação Caniço-Camacha DROT - SCR 2000-2007	0	0	0	0	0	0	0	0	0	0
Outras Acções, Serviços e Intervenções Rodoviárias DROT - VCC 2006-2008	3 001 988	0	0	0	3 001 988	0	0	0	0	3 001 988
<b>Medida:</b> Melhoria da segurança e da operacionalidade das infra-estruturas e dos equipamentos N.º Projectos: 5	1 297 027	0	0	0	1 297 027	0	0	0	0	1 297 027
Estação de Autocarros e Estacionamento Público de Machico DORT - MAC 2004-2007	822 455	0	0	0	822 455	0	0	0	0	822 455
Estruturas de Apoio à Segurança Rodoviária no Curral das Freiras DROT - CLB 2002-2007	204 201	0	0	0	204 201	0	0	0	0	204 201
Modernização e Consolidação das Infraestruturas da Qualidade LREC - REG - PRIME 1998-2009	248 304	0	0	0	248 304	0	0	0	0	248 304
Reforço e Modernização das Capacidades Metroológicas do Centro de Metrologia LREC - REG 2006-2010	22 067	0	0	0	22 067	0	0	0	0	22 067
<b>N</b> Modernização das Infraestruturas de Segurança DROT - REG 2007-2007	0	0	0	0	0	0	0	0	0	0
<b>PROGRAMA:</b> APERFEIÇOAMENTO E MODERNIZAÇÃO DO SISTEMA ADMINISTRATIVO N.º Medidas: 2	748 979	107 135	0	249 982	1 106 096	0	0	0	0	1 106 096
<b>Medida:</b> Modernização administrativa e governo electrónico N.º Projectos: 9	343 898	107 135	0	249 982	701 015	0	0	0	0	701 015
Modernização e Informatização dos Serviços da SRES GAB - REG 2005-2008	191 259	0	0	0	191 259	0	0	0	0	191 259
SMEC - Sistema Multimédia de Exames de Condução DRTT - REG 2006-2007	0	0	0	0	0	0	0	0	0	0
Modernização dos Meios de Comunicação entre a DRTT e a DGV DRTT - REG 2005-2007	33 597	0	0	0	33 597	0	0	0	0	33 597
Modernização do LREC LREC - REG 2006-2008	40 278	0	0	0	40 278	0	0	0	0	40 278





REGIÃO AUTÓNOMA DA MADEIRA  
GOVERNO REGIONAL

211

Execução do PIDDAR 2007

QUADRO VIII - INVESTIMENTO REALIZADO POR PROGRAMAS, MEDIDAS E PROJECTOS, SEGUNDO AS FONTES DE FINANCIAMENTO, EM 2007  
SECRETARIA REGIONAL DO EQUIPAMENTO SOCIAL E TRANSPORTES

(Un.: Euros)

PROGRAMAS/MEDIDAS/PROJECTOS	FONTES DE FINANCIAMENTO									TOTAL PIDDAR
	CAPÍTULO 50 DO ORÇAMENTO REGIONAL				TOTAL CAP. 50	OUTRAS FONTES				
	Financiamento Regional		Financ. Nacional	Financ. Comunitário		Recursos Próprios SFA		Financ. Nacional	Financ. Comunitário	
	Não Co-financiado	Contrapartida Interna				Não Co-financiado	Contrapartida Interna			
1	2	3	4	5	6=2+3+4+5	7	8	9	10	11=6+7+8+9+10
<b>Medida:</b> Gestão e controlo de programas de apoio ao desenvolvimento N.º Projectos: 1	14 951	0	0	0	14 951	0	0	0	0	14 951
Divulgação Pública de Investimentos GAB - REG 1999-2008	14 951	0	0	0	14 951	0	0	0	0	14 951





REGIÃO AUTÓNOMA DA MADEIRA  
GOVERNO REGIONAL

Execução do PIDDAR 2007

213

QUADRO VIII - INVESTIMENTO REALIZADO POR PROGRAMAS, MEDIDAS E PROJECTOS, SEGUNDO AS FONTES DE FINANCIAMENTO, EM 2007  
SECRETARIA REGIONAL DOS ASSUNTOS SOCIAIS

(Un.: Euros)

PROGRAMAS/MEDIDAS/PROJECTOS	FONTES DE FINANCIAMENTO									TOTAL PIDDAR
	CAPÍTULO 50 DO ORÇAMENTO REGIONAL				TOTAL CAP. 50	OUTRAS FONTES				
	Financiamento Regional		Financ. Nacional	Financ. Comunitário		Recursos Próprios SFA		Financ. Nacional	Financ. Comunitário	
	Não Co-financiado	Contrapartida Interna			Não Co-financiado	Contrapartida Interna				
1	2	3	4	5	6=2+3+4+5	7	8	9	10	11=6+7+8+9+10
<b>TOTAL DO DEPARTAMENTO DO GOVERNO REGIONAL</b>	5 837 114	168 799	0	0	6 005 913	0	0	0	319 601	6 325 514
<b>PROGRAMA: SAÚDE</b> N.º Medidas: 3	1 883 135	162 516	0	0	2 045 651	0	0	0	283 998	2 329 649
<b>Medida:</b> Reforço da acessibilidade e da qualidade dos serviços de saúde N.º Projectos: 15	1 386 025	162 516	0	0	1 548 541	0	0	0	283 998	1 832 539
Formação e Aperfeiçoamento Profissional DRGDR - REG - POPRAM III FSE 2007-2013	0	19 208	0	0	19 208	0	0	0	108 844	128 052
Apoio a Famílias e a Instituições Particulares de Solidariedade Social GAB - REG 2007-2013	0	0	0	0	0	0	0	0	0	0
Plano Regional de Saúde DRGDR SRS - REG 2004-2010	100 000	0	0	0	100 000	0	0	0	0	100 000
Processo Clínico Electrónico DRGDR SRS - REG - Madeira Digital 2004-2008	35 527	0	0	0	35 527	0	0	0	0	35 527
Digitalização da Informação Clínica DRGDR SRS - REG - Madeira Digital 2004-2008	50 000	0	0	0	50 000	0	0	0	0	50 000
Telemedicina DRGDR SRS - REG - Madeira Digital 2004-2008	25 826	0	0	0	25 826	0	0	0	0	25 826
Portal do Serviço Regional de Saúde DRGDR SRS - REG - Madeira Digital 2004-2008	7 500	0	0	0	7 500	0	0	0	0	7 500
Gestão do Plano de Saúde e Sistemas de Informação DRSP REG 2007-2013	2 191	0	0	0	2 191	0	0	0	0	2 191
SIAPBE - Sistema de Informação para Apoio à Prática Baseada na Evidência DRGDR SRS - REG - POPRAM III FEDER 2007-2008	150 000	0	0	0	150 000	0	0	0	0	150 000
Desenvolvimento de Estudos e Inquéritos GAB - REG 2007-2008	0	0	0	0	0	0	0	0	0	0
Gestão Informática da Prescrição de Medicamentos DRGDR - FUN - POPRAM III FEDER 2006-2007	0	143 308	0	0	143 308	0	0	0	175 154	318 462
Equipamento de Diagnóstico e Terapêutica DRGDR SRS - FUN 2007-2013	1 000 000	0	0	0	1 000 000	0	0	0	0	1 000 000
Equipamento de Apoio às Áreas Médicas DRGDR SRS - FUN 2007-2013	0	0	0	0	0	0	0	0	0	0
Bens e Equipamentos para Acolhimento de Doentes DRGDR SRS - FUN 2007-2013	0	0	0	0	0	0	0	0	0	0
<b>N</b> Equipamento de Inovação e Substituição DRGDR - FUN 2007-2009	14 981	0	0	0	14 981	0	0	0	0	14 981



REGIÃO AUTÓNOMA DA MADEIRA  
GOVERNO REGIONAL

Execução do PIDDAR 2007

214

QUADRO VIII - INVESTIMENTO REALIZADO POR PROGRAMAS, MEDIDAS E PROJECTOS, SEGUNDO AS FONTES DE FINANCIAMENTO, EM 2007  
SECRETARIA REGIONAL DOS ASSUNTOS SOCIAIS

(Un.: Euros)

PROGRAMAS/MEDIDAS/PROJECTOS	FONTES DE FINANCIAMENTO									TOTAL PIDDAR
	CAPÍTULO 50 DO ORÇAMENTO REGIONAL				TOTAL CAP. 50	OUTRAS FONTES				
	Financiamento Regional		Financ. Nacional	Financ. Comunitário		Recursos Próprios SFA		Financ. Nacional	Financ. Comunitário	
	Não Co-financiado	Contrapartida Interna			Não Co-financiado	Contrapartida Interna				
1	2	3	4	5	6=2+3+4+5	7	8	9	10	11=6+7+8+9+10
<b>Medida:</b> Promoção da saúde pública e da melhoria dos cuidados de saúde N.º Projectos: 5	257 428	0	0	0	257 428	0	0	0	0	257 428
Promoção de Estilos de Vida Saudável DRSP - REG 2007-2013	230 901	0	0	0	230 901	0	0	0	0	230 901
Inovação e Qualidade em Saúde Pública DRSP - REG 2007-2013	4 262	0	0	0	4 262	0	0	0	0	4 262
Desinfestação de Mosquitos na Cidade do Funchal DRSP - REG 2006-2007	17 250	0	0	0	17 250	0	0	0	0	17 250
Rede Regional de Cuidados Continuados Integrados GAB - REG 2004-2008	5 015	0	0	0	5 015	0	0	0	0	5 015
Rede Regional de Cuidados Continuados Integrados DRGDR SRS - REG - POPRAM III FEDER 2007-2008	0	0	0	0	0	0	0	0	0	0
<b>Medida:</b> Prevenção e combate a situações de risco N.º Projectos: 3	239 682	0	0	0	239 682	0	0	0	0	239 682
Prevenção do Consumo de Substâncias Psicoactivas da População da RAM SRPT - REG 2006-08	62 075	0	0	0	62 075	0	0	0	0	62 075
Prevenção e Controlo de Problemas de Saúde Prioritários DRSP - REG 2007-2013	175 836	0	0	0	175 836	0	0	0	0	175 836
Estudo da Caracterização do Fenómeno da Toxicodependência na RAM SRPT - REG 2006-2008	1 771	0	0	0	1 771	0	0	0	0	1 771
<b>PROGRAMA: INTEGRAÇÃO E EQUIDADE SOCIAL</b> N.º Medidas: 1	15 011	0	0	0	15 011	0	0	0	0	15 011
<b>Medida:</b> Promoção da coesão e da inclusão social N.º Projectos: 1	15 011	0	0	0	15 011	0	0	0	0	15 011
Redução do Estigma de Promoção da Inclusão de Pessoas SRPT - REG 2006-08	15 011	0	0	0	15 011	0	0	0	0	15 011
<b>PROGRAMA: DESENVOLVIMENTO TERRITORIAL EQUILIBRADO</b> N.º Medidas: 1	3 793 833	0	0	0	3 793 833	0	0	0	0	3 793 833
<b>Medida:</b> Protecção do território e apoio ao socorro N.º Projectos: 4	3 793 833	0	0	0	3 793 833	0	0	0	0	3 793 833
Aquisição de Equipamentos de Socorro SRPC - VCC 2007-2013	865	0	0	0	865	0	0	0	0	865
Construção do Campo Escola SRPC - SCR 2000-2010	0	0	0	0	0	0	0	0	0	0
Apoio à Construção de Quartéis de Bombeiros GAB - VCC 1998-07	1 835 332	0	0	0	1 835 332	0	0	0	0	1 835 332





REGIÃO AUTÓNOMA DA MADEIRA  
GOVERNO REGIONAL

Execução do PIDDAR 2007

215

QUADRO VIII - INVESTIMENTO REALIZADO POR PROGRAMAS, MEDIDAS E PROJECTOS, SEGUNDO AS FONTES DE FINANCIAMENTO, EM 2007  
SECRETARIA REGIONAL DOS ASSUNTOS SOCIAIS

(Un.: Euros)

PROGRAMAS/MEDIDAS/PROJECTOS	FONTES DE FINANCIAMENTO									TOTAL PIDDAR
	CAPÍTULO 50 DO ORÇAMENTO REGIONAL				TOTAL CAP. 50	OUTRAS FONTES				
	Financiamento Regional		Financ. Nacional	Financ. Comunitário		Recursos Próprios SFA		Financ. Nacional	Financ. Comunitário	
	Não Co-financiado	Contrapartida Interna				Não Co-financiado	Contrapartida Interna			
1	2	3	4	5	6=2+3+4+5	7	8	9	10	11=6+7+8+9+10
Apoio às Associações de Bombeiros GAB - VCC 2007-2013	1 957 636	0	0	0	1 957 636	0	0	0	0	1 957 636
<b>PROGRAMA: INFRA-ESTRUTURAS E EQUIPAMENTOS COLECTIVOS</b> N.º Medidas: 1	0	0	0	0	0	0	0	0	0	0
<b>Medida:</b> Melhoria e reordenamento da rede de infra-estruturas do sector da saúde N.º Projectos: 4	0	0	0	0	0	0	0	0	0	0
Beneficiação das Estruturas Físicas dos Centros de Saúde DRGDR SRS - VCC 2007-2013	0	0	0	0	0	0	0	0	0	0
Equipamentos de Inovação e Substituição para os Centros de Saúde DRGDR SRS - VCC 2007-2013	0	0	0	0	0	0	0	0	0	0
Beneficiação das Estruturas Físicas Hospitalares DRGDR SRS - FUN 2007-2013	0	0	0	0	0	0	0	0	0	0
Implementação do Plano Director do HCF DRGDR SRS - FUN - POPRAM III FEDER 2007-2013	0	0	0	0	0	0	0	0	0	0
<b>PROGRAMA: APERFEIÇOAMENTO E MODERNIZAÇÃO DO SISTEMA ADMINISTRATIVO</b> N.º Medidas: 1	51 711	0	0	0	51 711	0	0	0	0	51 711
<b>Medida:</b> Construção e remodelação de edifícios e equipamentos públicos N.º Projectos: 2	51 711	0	0	0	51 711	0	0	0	0	51 711
Beneficiação das Estruturas Físicas da DRGDR DRGDR - FUN 2005-2008	33 926	0	0	0	33 926	0	0	0	0	33 926
Beneficiação das Estruturas Físicas da DRSP DRSP - FUN 2007-2013	17 785	0	0	0	17 785	0	0	0	0	17 785
<b>PROGRAMA: COOPERAÇÃO</b> N.º Medidas: 1	93 424	6 283	0	0	99 707	0	0	0	35 603	135 310
<b>Medida:</b> Cooperação inter-regional N.º Projectos: 9	93 424	6 283	0	0	99 707	0	0	0	35 603	135 310
SAMAC - Transporte e Comunicação de Imagens Radiológicas entre os Centros Hospitalares e o Centros de Saúde na Macaronésia DRGDR SRS - REG - INTERREG III B 2005-2008	30 000	0	0	0	30 000	0	0	0	0	30 000
INTELHOMA - Telecirurgia entre os Hospitais da Macaronésia DRGDR SRS - REG - INTERREG III B 2005-2008	24 505	0	0	0	24 505	0	0	0	0	24 505
MENTHOR - Portal Médico de Formação, Informação e Investigação DRGDR SRS - REG - INTERREG III B 2005-2008	15 000	0	0	0	15 000	0	0	0	0	15 000
CIRUMAC - Rede de Blocos Operatórios Integrados da Macaronésia DRGDR SRS - REG - INTERREG III B 2005-2008	11 250	0	0	0	11 250	0	0	0	0	11 250



REGIÃO AUTÓNOMA DA MADEIRA  
GOVERNO REGIONAL

Execução do PIDDAR 2007

216

QUADRO VIII - INVESTIMENTO REALIZADO POR PROGRAMAS, MEDIDAS E PROJECTOS, SEGUNDO AS FONTES DE FINANCIAMENTO, EM 2007  
SECRETARIA REGIONAL DOS ASSUNTOS SOCIAIS

(Un.: Euros)

PROGRAMAS/MEDIDAS/PROJECTOS	FONTES DE FINANCIAMENTO									TOTAL PIDDAR	
	CAPÍTULO 50 DO ORÇAMENTO REGIONAL				TOTAL CAP. 50	OUTRAS FONTES					
	Financiamento Regional		Financ. Nacional	Financ. Comunitário		Recursos Próprios SFA		Financ. Nacional	Financ. Comunitário		
	Não Co-financiado	Contrapartida Interna				Não Co-financiado	Contrapartida Interna				
1	2	3	4	5	6=2+3+4+5	7	8	9	10	11=6+7+8+9+10	
N INTERTUNEL - Intervenção de Emergência em Túneis Madeira - Canárias SRPC - REG - INTERREG III B 2007-08	0	0	0	0	0	0	0	0	0	0	0
N COLGE DRGDR SRS - REG - INTERREG III C RUP PLUS 2007-08	4 223	0	0	0	4 223	0	0	0	0	0	4 223
N EPIASMA DRGDR SRS - REG - INTERREG III C RUP PLUS 2007-08	4 223	0	0	0	4 223	0	0	0	0	0	4 223
N GENHYMAPE DRGDR SRS - REG - INTERREG III C RUP PLUS 2007-08	4 223	0	0	0	4 223	0	0	0	0	0	4 223
N PLESCAMAC - Plano de Emergência Sanitária em Caso de Catástrofe na Macaronesia SRPC - REG - INTERREG III B 2007-08	0	6 283	0	0	6 283	0	0	0	35 603	0	41 886



REGIÃO AUTÓNOMA DA MADEIRA  
GOVERNO REGIONAL

217

Execução do PIDDAR 2007

QUADRO VIII - INVESTIMENTO REALIZADO POR PROGRAMAS, MEDIDAS E PROJECTOS, SEGUNDO AS FONTES DE FINANCIAMENTO, EM 2007  
SECRETARIA REGIONAL DE EDUCAÇÃO

(Un.: Euros)

PROGRAMAS/MEDIDAS/PROJECTOS	FONTES DE FINANCIAMENTO									TOTAL PIDDAR
	CAPÍTULO 50 DO ORÇAMENTO REGIONAL					OUTRAS FONTES				
	Financiamento Regional		Financ. Nacional	Financ. Comunitário	TOTAL CAP. 50	Recursos Próprios SFA		Financ. Nacional	Financ. Comunitário	
	Não Co-financiado	Contrapartida Interna				Não Co-financiado	Contrapartida Interna			
1	2	3	4	5	6=2+3+4+5	7	8	9	10	11=6+7+8+9+10
<b>TOTAL DO DEPARTAMENTO DO GOVERNO REGIONAL</b>	30 347 618	1 627 949	0	6 118 672	<b>38 094 239</b>	0	0	584 777	3 471 112	<b>42 150 128</b>
<b>PROGRAMA: INOVAÇÃO E QUALIDADE</b> N.º Medidas: 2	547 562	184 385	0	430 232	<b>1 162 179</b>	0	0	0	0	<b>1 162 179</b>
<b>Medida:</b> Promoção da inovação e sociedade do conhecimento N.º Projectos: 5	29 742	0	0	0	<b>29 742</b>	0	0	0	0	<b>29 742</b>
<b>N</b> Promoção da Sociedade do Conhecimento NESI - REG 2007-2013	8 238	0	0	0	<b>8 238</b>	0	0	0	0	<b>8 238</b>
<b>N</b> Ciclo de Boas Práticas NESI - REG 2007-2013	21 504	0	0	0	<b>21 504</b>	0	0	0	0	<b>21 504</b>
Desenvolvimento de Projecto Piloto e Promoção para a Inovação M. Tecnopolo - FUN 2007-2009	0	0	0	0	<b>0</b>	0	0	0	0	<b>0</b>
Madeira Mobile Test Bed M. Tecnopolo - FUN 2006-2008	0	0	0	0	<b>0</b>	0	0	0	0	<b>0</b>
<b>N</b> Seminários, Conferencias e Outros Eventos M. Tecnopolo - REG 2007-2007	0	0	0	0	<b>0</b>	0	0	0	0	<b>0</b>
<b>Medida:</b> Fomento da utilização das tecnologias da informação e da comunicação N.º Projectos: 10	517 820	184 385	0	430 232	<b>1 132 437</b>	0	0	0	0	<b>1 132 437</b>
TICE - Tecnologias de Informação e Comunicação na Educação DRE - REG 2007-2013	126 307	0	0	0	<b>126 307</b>	0	0	0	0	<b>126 307</b>
Escola Virtual - Estou na Escola com os meus amigos DRE - REG 2007-2013	9 068	0	0	0	<b>9 068</b>	0	0	0	0	<b>9 068</b>
Projecto Ensino à Distância DRE - REG 2007-2013	0	0	0	0	<b>0</b>	0	0	0	0	<b>0</b>
REI XXI - Rede Escolar Integrada DRPRE - REG - POPRAM III FEDER 2007-2013		184 385		430 232	<b>614 617</b>	0	0	0	0	<b>614 617</b>
Acesso à Internet em Banda Larga NESI - REG 2007-2013	36 267	0	0	0	<b>36 267</b>	0	0	0	0	<b>36 267</b>
<b>N</b> Connect - Quadros para a Economia do Conhecimento NESI - REG 2007-2013	6 323	0	0	0	<b>6 323</b>	0	0	0	0	<b>6 323</b>
Criação de Infocentros M. Tecnopolo - FUN - POPRAM III FEDER 2002-2008	0	0	0	0	<b>0</b>	0	0	0	0	<b>0</b>
Fomento da Utilização de PC e Internet - "Uma Família um Computador" M. Tecnopolo - REG 2002-2011	190 216	0	0	0	<b>190 216</b>	0	0	0	0	<b>190 216</b>
Fomento da Utilização de PC e Internet - Telecomunicações M. Tecnopolo - FUN 2007-2009	0	0	0	0	<b>0</b>	0	0	0	0	<b>0</b>

QUADRO VIII - INVESTIMENTO REALIZADO POR PROGRAMAS, MEDIDAS E PROJECTOS, SEGUNDO AS FONTES DE FINANCIAMENTO, EM 2007  
SECRETARIA REGIONAL DE EDUCAÇÃO

(Un.: Euros)

PROGRAMAS/MEDIDAS/PROJECTOS	FONTES DE FINANCIAMENTO									TOTAL PIDDAR
	CAPÍTULO 50 DO ORÇAMENTO REGIONAL					OUTRAS FONTES				
	Financiamento Regional		Financ. Nacional	Financ. Comunitário	TOTAL CAP. 50	Recursos Próprios SFA		Financ. Nacional	Financ. Comunitário	
	Não Co-financiado	Contrapartida Interna				Não Co-financiado	Contrapartida Interna			
1	2	3	4	5	6=2+3+4+5	7	8	9	10	11=6+7+8+9+10
N Fomento da Utilização de PC e Internet - Telecomunicações M. Tecnopolo - FUN 2001-2007	149 639	0	0	0	149 639	0	0	0	0	149 639
<b>PROGRAMA: INVESTIGAÇÃO E DESENVOLVIMENTO TECNOLÓGICO</b> N.º Medidas: 1	0	0	0	0	0	0	0	0	0	0
<b>Medida:</b> Promoção da investigação e do desenvolvimento tecnológico N.º Projectos: 3	0	0	0	0	0	0	0	0	0	0
Estudos Sobre a Inovação e Transferência de Tecnologia M. Tecnopolo - FUN 2007-2009	0	0	0	0	0	0	0	0	0	0
N Espaço Terrestre do Programa Galileo M. Tecnopolo - REG 2007-2008	0	0	0	0	0	0	0	0	0	0
N Apoio à Investigação Científica e Tecnológica Regional DRE - REG 2007-2008	0	0	0	0	0	0	0	0	0	0
<b>PROGRAMA: EDUCAÇÃO E FORMAÇÃO</b> N.º Medidas: 4	417 659	1 294 536	0	5 562 727	7 274 922	0	0	584 777	3 471 112	11 330 811
<b>Medida:</b> Incremento das competências e valorização dos recursos humanos nas escolas N.º Projectos: 3	42 811	18 612	0	105 469	166 892	0	0	0	0	166 892
Formação contínua de Educadores/Professores DRE - REG - POPRAM III FSE 2007-2013	0	18 612	0	105 469	124 081	0	0	0	0	124 081
Formação para as Escolas DRAE - REG 2007-2013	42 811	0	0	0	42 811	0	0	0	0	42 811
Info-Escola Conectiva NESI - REG 2000-2008	0	0	0	0	0	0	0	0	0	0
<b>Medida:</b> Gestão eficiente do sistema educativo-profissional e das estruturas educativas N.º Projectos: 6	59 413	282 141	0	658 327	999 881	0	0	0	0	999 881
N Investigação e Inovação Educacional DRE - REG 2007-2013	41 846	0	0	0	41 846	0	0	0	0	41 846
Centro Coordenador da Rede Regional Escolar DRPRE - REG 2007-2007	17 567	0	0	0	17 567	0	0	0	0	17 567
Equipamento Escolar Informático DRPRE - REG - POPRAM III FEDER 2007-2013	0	231 879	0	541 050	772 929	0	0	0	0	772 929
Equipamento Escolar - Laboratórios Científicos DRPRE - REG - POPRAM III FEDER 2007-2013	0	25 048	0	58 445	83 493	0	0	0	0	83 493
Equipamento Escolar Básico DRPRE - REG - POPRAM III FEDER 2007-2013	0	11 565	0	26 985	38 550	0	0	0	0	38 550
Equipamento Escolar Técnico DRPRE - REG - POPRAM III FEDER 2007-2013	0	13 649	0	31 847	45 496	0	0	0	0	45 496

Execução do PIDDAR 2007

QUADRO VIII - INVESTIMENTO REALIZADO POR PROGRAMAS, MEDIDAS E PROJECTOS, SEGUNDO AS FONTES DE FINANCIAMENTO, EM 2007  
SECRETARIA REGIONAL DE EDUCAÇÃO

(Un.: Euros)

PROGRAMAS/MEDIDAS/PROJECTOS	FONTES DE FINANCIAMENTO									TOTAL PIDDAR
	CAPÍTULO 50 DO ORÇAMENTO REGIONAL					OUTRAS FONTES				
	Financiamento Regional		Financ. Nacional	Financ. Comunitário	TOTAL CAP. 50	Recursos Próprios SFA		Financ. Nacional	Financ. Comunitário	
	Não Co-financiado	Contrapartida Interna				Não Co-financiado	Contrapartida Interna			
1	2	3	4	5	6=2+3+4+5	7	8	9	10	11=6+7+8+9+10
<b>Medida:</b> Promoção da formação profissional N.º Projectos: 7	157 132	920 342	0	4 443 249	5 520 723	0	0	584 777	3 471 112	9 576 612
Desenvolvimento do Capital Humano DRFP - REG - POPRAM III FSE 2007-2013		363 037		1 452 146	1 815 183	0	0	0	0	1 815 183
Outros Programas Comunitários DRFP-FA - REG - OIC 2007-2013	0	0	0	0	0	0	0	0	25 871	25 871
Ações de Formação Profissional EPHTM - REG - POPRAM III FSE 2007-2013	0	507 167		2 873 944	3 381 111	0	0	0	0	3 381 111
Centro de Reconhecimento, Validação e Certificação de Competências EPHTM - FUN - POPRAM III FSE 2007-2013	0	20 675	0	117 159	137 834	0	0	0	0	137 834
Ações de Formação no Âmbito do CEPAM CEPAM - REG - POPRAM III FSE 2007-2013	154 518	23 275	0	0	177 793				121 220	299 013
Círculo de Concertos CEPAM - FUN - Leonardo da Vinci 2006-2008		6 188	0	0	6 188	0	0	0	10 562	16 750
Programas por Iniciativa de Outrem DRFP-FA - REG - POPRAM III FSE 2007-2013	2 614	0	0	0	2 614			584 777	3 313 459	3 900 850
<b>Medida:</b> Promoção da educação especial e reabilitação N.º Projectos: 13	158 303	73 441	0	355 682	587 426	0	0	0	0	587 426
Formação Profissional de Pessoal Docente e Técnico DREER - REG - POPRAM III FSE 2007-2013	0	22 070		66 208	88 278	0	0	0	0	88 278
Ajudas Técnicas para Pessoas Portadoras de Deficiência DREER - REG 2007-2013	19 599	0	0	0	19 599	0	0	0	0	19 599
Projectos de Investigação/Ação DREER - REG 2007-2013	2 179	0	0	0	2 179	0	0	0	0	2 179
Formação Pré-Profissional de Deficientes DREER - REG 2007-2013	20 553	0	0	0	20 553	0	0	0	0	20 553
Formação Profissional de Deficientes DREER - REG - POPRAM III FSE 2007-2013		38 956	0	220 752	259 708	0	0	0	0	259 708
Instalação de Centros Psico-pedagógicos DREER - REG 2007-2013	14 895	0	0	0	14 895	0	0	0	0	14 895
Equipamento de Estabelecimentos de Ensino e de Apoio DREER - REG 2007-2013	54 517	0	0	0	54 517	0	0	0	0	54 517
Criação de Centros de Emprego Protegido DREER - REG 2007-2013	0	0	0	0	0	0	0	0	0	0
O Acesso à Sociedade da Informação na Educação Especial DREER - REG - Madeira Digital 2007-2013	0	551	0	1 493	2 044	0	0	0	0	2 044
Renovação do Parque Automóvel da DREER DREER - REG 2007-2013	16 677	0	0	0	16 677	0	0	0	0	16 677

QUADRO VIII - INVESTIMENTO REALIZADO POR PROGRAMAS, MEDIDAS E PROJECTOS, SEGUNDO AS FONTES DE FINANCIAMENTO, EM 2007  
SECRETARIA REGIONAL DE EDUCAÇÃO

(Un.: Euros)

PROGRAMAS/MEDIDAS/PROJECTOS	FONTES DE FINANCIAMENTO									TOTAL PIDDAR
	CAPÍTULO 50 DO ORÇAMENTO REGIONAL					OUTRAS FONTES				
	Financiamento Regional		Financ. Nacional	Financ. Comunitário	TOTAL CAP. 50	Recursos Próprios SFA		Financ. Nacional	Financ. Comunitário	
	Não Co-financiado	Contrapartida Interna				Não Co-financiado	Contrapartida Interna			
1	2	3	4	5	6=2+3+4+5	7	8	9	10	11=6+7+8+9+10
Integração Profissional de Deficientes DREER - REG - POPRAM III FSE 2007-2013	0	11 864	0	67 229	79 093	0	0	0	0	79 093
Adaptações Habitacionais DREER - REG 2007-2013	7 915	0	0	0	7 915	0	0	0	0	7 915
Instalação de Centros de Actividades Ocupacionais DREER - REG 2007-2013	21 968	0	0	0	21 968	0	0	0	0	21 968
<b>PROGRAMA: DESPORTO E JUVENTUDE</b> N.º Medidas: 1	19 011 948	0	0	0	19 011 948	0	0	0	0	19 011 948
<b>Medida:</b> Valorização da actividade desportiva N.º Projectos: 5	19 011 948	0	0	0	19 011 948	0	0	0	0	19 011 948
Apoio às SAD com participação na Competição Nacional de Futebol (I e II Liga), Campeonatos da Liga de Clubes de Basquetebol Masculino, da Liga de Andebol Masculino e Feminino e da 1ª Divisão de Hóquei em patins. IDRAM - REG 2007-2007	4 033 925	0	0	0	4 033 925	0	0	0	0	4 033 925
Promoção e Desenvolvimento das Modalidades Desportivas Amadoras e Apoio a Projectos de Elevado Nível Potencial IDRAM - REG 2007-2007	9 121 068	0	0	0	9 121 068	0	0	0	0	9 121 068
Apoio às Deslocações Aéreas e Marítimas Inerentes à Participação das Equipas em Campeonatos Regionais, Nacionais e Internacionais IDRAM - REG 2007-2007	3 650 000	0	0	0	3 650 000	0	0	0	0	3 650 000
Apoio aos Atletas de Alta Competição, Clubes em Competição Regional, Recreação e Lazer e Organização de Eventos Desportivos IDRAM - REG 2007-2007	2 206 955	0	0	0	2 206 955	0	0	0	0	2 206 955
Participação no Capital das Sociedades Anónimas Desportivas IDRAM - REG 2007-2007	0	0	0	0	0	0	0	0	0	0
<b>PROGRAMA: CULTURA E PATRIMÓNIO</b> N.º Medidas: 1	6 876	0	0	0	6 876	0	0	0	0	6 876
<b>Medida:</b> Valorização, qualificação e divulgação da oferta cultural e museológica N.º Projectos: 1	6 876	0	0	0	6 876	0	0	0	0	6 876
<b>N</b> Biblioteca Digital da História da Madeira NESI - REG 2007-2013	6 876	0	0	0	6 876	0	0	0	0	6 876
<b>PROGRAMA: DESENVOLVIMENTO TERRITORIAL EQUILIBRADO</b> N.º Medidas: 1	325 487	0	0	0	325 487	0	0	0	0	325 487
<b>Medida:</b> Desenvolvimento social e comunitário N.º Projectos: 1	325 487	0	0	0	325 487	0	0	0	0	325 487
Ampliação e Reapetrechamento de Estabelecimentos de 1ª Infância DREER - REG 2007-2013	325 487	0	0	0	325 487	0	0	0	0	325 487

Execução do PIDDAR 2007

QUADRO VIII - INVESTIMENTO REALIZADO POR PROGRAMAS, MEDIDAS E PROJECTOS, SEGUNDO AS FONTES DE FINANCIAMENTO, EM 2007  
SECRETARIA REGIONAL DE EDUCAÇÃO

(Un.: Euros)

PROGRAMAS/MEDIDAS/PROJECTOS	FONTES DE FINANCIAMENTO									TOTAL PIDDAR	
	CAPÍTULO 50 DO ORÇAMENTO REGIONAL					OUTRAS FONTES					
	Financiamento Regional		Financ. Nacional	Financ. Comunitário	TOTAL CAP. 50	Recursos Próprios SFA		Financ. Nacional	Financ. Comunitário		
	Não Co-financiado	Contrapartida Interna				Não Co-financiado	Contrapartida Interna				
1	2	3	4	5	6=2+3+4+5	7	8	9	10	11=6+7+8+9+10	
<b>PROGRAMA: DESENVOLVIMENTO EMPRESARIAL</b> N.º Medidas: 2	0	0	0	0	0	0	0	0	0	0	0
<b>Medida:</b> Promoção e apoio ao aumento da capacidade e dos factores competitivos N.º Projectos: 4	0	0	0	0	0	0	0	0	0	0	0
Estudos, projectos e missões para a Internacionalização M. Tecnopolo - REG 2007-2009	0	0	0	0	0	0	0	0	0	0	0
Feiras Internacionais M. Tecnopolo - REG 2007-2009	0	0	0	0	0	0	0	0	0	0	0
Promoção de Congressos e Feiras - CIFEC M. Tecnopolo - REG 2002-2007	0	0	0	0	0	0	0	0	0	0	0
Modernização, Eficiência e Versatilidade do CIFEC M. Tecnopolo - FUN 2002-2007	0	0	0	0	0	0	0	0	0	0	0
<b>Medida:</b> Criação e melhoria de infra-estruturas de apoio ao desenvolvimento empresarial N.º Projectos: 1	0	0	0	0	0	0	0	0	0	0	0
Edifícios e Módulos Empresariais e de Revitalização Urbana M. Tecnopolo - FUN 2006-2009	0	0	0	0	0	0	0	0	0	0	0
<b>PROGRAMA: INFRA-ESTRUTURAS E EQUIPAMENTOS COLECTIVOS</b> N.º Medidas: 2	9 019 483	0	0	0	9 019 483	0	0	0	0	9 019 483	
<b>Medida:</b> Melhoria e reordenamento da rede de infra-estruturas de ensino N.º Projectos: 2	985 891	0	0	0	985 891	0	0	0	0	985 891	
Redimensionamento, Modernização e Ampliação de Infra-estruturas de Escolas de 1º Ciclo DRPRE - REG 2007-2013	32 106	0	0	0	32 106	0	0	0	0	32 106	
Apoio à Construção, Remodelação e Apetrechamento de Estabelecimentos de Ensino da Rede Privada DRPRE - VCC 1998-2016	953 785	0	0	0	953 785	0	0	0	0	953 785	
<b>Medida:</b> Melhoria e reordenamento da rede de infra-estruturas desportivas e de recreio N.º Projectos: 3	8 033 592	0	0	0	8 033 592	0	0	0	0	8 033 592	
Apoio a Obras de Melhoramento das Diversas Infra-Estruturas Desportivas do IDRAM IDRAM - REG 2007-2007	199 404	0	0	0	199 404	0	0	0	0	199 404	
Apetrechamento e Manutenção da Sede Social e das Infra-estruturas Desportivas IDRAM - REG 2007-2007	0	0	0	0	0	0	0	0	0	0	
Apoio à Construção de Infra-estruturas Desportivas IDRAM - REG 2007-2007	7 834 188	0	0	0	7 834 188	0	0	0	0	7 834 188	
<b>PROGRAMA: APERFEIÇOAMENTO E MODERNIZAÇÃO DO SISTEMA ADMINISTRATIVO</b> N.º Medidas: 2	53 603	8 711	0	26 132	88 446	0	0	0	0	88 446	
<b>Medida:</b> Qualificação e valorização dos recursos humanos N.º Projectos: 4	35 825	8 711	0	26 132	70 668	0	0	0	0	70 668	
Formação para os Serviços da S.R.E DRAE - REG 2007-2013	13 943	0	0	0	13 943	0	0	0	0	13 943	

QUADRO VIII - INVESTIMENTO REALIZADO POR PROGRAMAS, MEDIDAS E PROJECTOS, SEGUNDO AS FONTES DE FINANCIAMENTO, EM 2007  
SECRETARIA REGIONAL DE EDUCAÇÃO

(Un.: Euros)

PROGRAMAS/MEDIDAS/PROJECTOS	FONTES DE FINANCIAMENTO									TOTAL PIDDAR
	CAPÍTULO 50 DO ORÇAMENTO REGIONAL					OUTRAS FONTES				
	Financiamento Regional		Financ. Nacional	Financ. Comunitário	TOTAL CAP. 50	Recursos Próprios SFA		Financ. Nacional	Financ. Comunitário	
	Não Co-financiado	Contrapartida Interna				Não Co-financiado	Contrapartida Interna			
1	2	3	4	5	6=2+3+4+5	7	8	9	10	11=6+7+8+9+10
Formação Contínua DREER - FUN - POPRAM III FSE 2007-2013	0	8 711		26 132	34 843	0	0	0	0	34 843
<b>N</b> 10 anos de Inspeção IRE - FUN 2007-2007	0	0	0	0	0	0	0	0	0	0
<b>N</b> Formação especializada de inspetores de educação IRE - FUN_ POPRAM III FSE 2005-2007	21 882	0	0	0	21 882	0	0	0	0	21 882
<b>Medida:</b> Modernização administrativa e governo electrónico N.º Projectos: 4	17 778	0	0	0	17 778	0	0	0	0	17 778
Qualidade e Modernização na DREER DREER - FUN 2007-2013	17 778	0	0	0	17 778	0	0	0	0	17 778
Sítio da Educação DRPRE - REG 2007-2013	0	0	0	0	0	0	0	0	0	0
<b>PROGRAMA: COOPERAÇÃO</b> N.º Medidas: 2	965 000	140 317	0	99 581	1 204 898	0	0	0	0	1 204 898
<b>Medida:</b> Cooperação inter-regional N.º Projectos: 6	0	16 200	0	77 678	93 878	0	0	0	0	93 878
AMERUR - Aposta no meio rural DRE - REG - INTERREG III B 2006-2008	0	10 448	0	59 208	69 656	0	0	0	0	69 656
CHRONOS - Plataforma de E-learning de História, Geografia e Cultura da Macaronésia DRE - REG - INTERREG III B 2007-2008	0	457	0	2 588	3 045	0	0	0	0	3 045
TELERUP - Centro de Tele-trabalho DREER - REG - INTERREG III B 2005-2008	0	270	0	809	1 079	0	0	0	0	1 079
ACCESS TOUR - Promoção de Actividades Turísticas para Pessoas Portadoras de Deficiência DREER - REG - INTERREG III B 2007-2008	0	0	0	0	0	0	0	0	0	0
AVANCES - Comercialização Inter-regiões de Produtos Elaborados por Pessoas Portadoras de Deficiência DREER - REG - INTERREG III B 2007-2008	0	5 025	0	15 073	20 098	0	0	0	0	20 098
ESEUR - Informação, Conhecimento e Educação sobre Energia em Meio Urbano, Poupança de Energia e Energias Renováveis DREER - REG - INTERREG III B 2006-2007	0	0	0	0	0	0	0	0	0	0
<b>Medida:</b> Gestão e controlo de programas de apoio ao desenvolvimento N.º Projectos: 3	965 000	124 117	0	21 903	1 111 020	0	0	0	0	1 111 020
Monitorização das Acções de Formação Profissional DRFP - REG - POPRAM III FSE 2007-2013	0	124 117	0	21 903	146 020	0	0	0	0	146 020
Iniciativas Comunitárias M. Tecnopolo - REG 2002-2009	125 000	0	0	0	125 000	0	0	0	0	125 000
Madeira Digital M. Tecnopolo - REG 2002-2009	840 000	0	0	0	840 000	0	0	0	0	840 000





REGIÃO AUTÓNOMA DA MADEIRA  
GOVERNO REGIONAL

Execução do PIDDAR 2007

223

QUADRO VIII - INVESTIMENTO REALIZADO POR PROGRAMAS, MEDIDAS E PROJECTOS, SEGUNDO AS FONTES DE FINANCIAMENTO, EM 2007  
SECRETARIA REGIONAL DO PLANO E FINANÇAS

(Un.: Euros)

PROGRAMAS/MEDIDAS/PROJECTOS	FONTES DE FINANCIAMENTO									TOTAL PIDDAR
	CAPÍTULO 50 DO ORÇAMENTO REGIONAL					OUTRAS FONTES				
	Financiamento Regional		Financ. Nacional	Financ. Comunitário	TOTAL CAP. 50	Recursos Próprios SFA		Financ. Nacional	Financ. Comunitário	
	Não Co-financiado	Contrapartida Interna				Não Co-financiado	Contrapartida Interna			
1	2	3	4	5	6=2+3+4+5	7	8	9	10	11=6+7+8+9+10
<b>TOTAL DO DEPARTAMENTO DO GOVERNO REGIONAL</b>	74 659 393	670 171	0	325 126	75 654 690	0	0	0	1 156 538	76 811 228
<b>PROGRAMA: HABITAÇÃO E REALOJAMENTO</b> N.º Medidas: 1	7 115 594	0	0	0	7 115 594	0	0	0	0	7 115 594
<b>Medida:</b> Promoção da habitação com integração social, urbanística e paisagística N.º Projectos: 6	7 115 594	0	0	0	7 115 594	0	0	0	0	7 115 594
<b>N</b> Apoio Compensatório à Habitação com Fins Sociais IHM - REG 2007-2007	1 811 714	0	0	0	1 811 714	0	0	0	0	1 811 714
Habitação a Custos Controlados IHM - REG 2006-2007	0	0	0	0	0	0	0	0	0	0
Apoio a Municípios IHM - VCC 2006-2007	1 205 256	0	0	0	1 205 256	0	0	0	0	1 205 256
Apoio a Particulares IHM - REG 2006-2007	0	0	0	0	0	0	0	0	0	0
Apoio ao Financiamento IHM - REG 2006-2007	2 786 528	0	0	0	2 786 528	0	0	0	0	2 786 528
Apoio ao Arrendamento IHM - REG 2006-2007	1 312 096	0	0	0	1 312 096	0	0	0	0	1 312 096
<b>PROGRAMA: CULTURA E PATRIMÓNIO</b> N.º Medidas: 1	0	0	0	0	0	0	0	0	0	0
<b>Medida:</b> Conservação e qualificação do património cultural e religioso N.º Projectos: 1	0	0	0	0	0	0	0	0	0	0
Apoio à construção e renovação do património religioso DRPF - REG 2006-2007	0	0	0	0	0	0	0	0	0	0
<b>PROGRAMA: DESENVOLVIMENTO TERRITORIAL EQUILIBRADO</b> N.º Medidas: 1	35 503 814	0	0	0	35 503 814	0	0	0	0	35 503 814
<b>Medida:</b> Apoio ao desenvolvimento regional e local N.º Projectos: 12	35 503 814	0	0	0	35 503 814	0	0	0	0	35 503 814
Município da Calheta DRPF - CAL 2006-2007	2 999 999	0	0	0	2 999 999	0	0	0	0	2 999 999
Município de Câmara de Lobos DRPF - CLB 2006-2007	5 262 477	0	0	0	5 262 477	0	0	0	0	5 262 477
Município do Funchal DRPF - FUN 2006-2007	5 112 715	0	0	0	5 112 715	0	0	0	0	5 112 715
Município de Machico DRPF - MAC 2006-2007	2 484 533	0	0	0	2 484 533	0	0	0	0	2 484 533
Município da Ponta do Sol DRPF - PSL 2006-2007	1 148 766	0	0	0	1 148 766	0	0	0	0	1 148 766
Município do Porto Moniz DRPF - PMZ 2006-2007	1 601 024	0	0	0	1 601 024	0	0	0	0	1 601 024





REGIÃO AUTÓNOMA DA MADEIRA  
GOVERNO REGIONAL

Execução do PIDDAR 2007

225

QUADRO VIII - INVESTIMENTO REALIZADO POR PROGRAMAS, MEDIDAS E PROJECTOS, SEGUNDO AS FONTES DE FINANCIAMENTO, EM 2007  
SECRETARIA REGIONAL DO PLANO E FINANÇAS

(Un.: Euros)

PROGRAMAS/MEDIDAS/PROJECTOS	FONTES DE FINANCIAMENTO									TOTAL PIDDAR
	CAPÍTULO 50 DO ORÇAMENTO REGIONAL					OUTRAS FONTES				
	Financiamento Regional		Financ. Nacional	Financ. Comunitário	TOTAL CAP. 50	Recursos Próprios SFA		Financ. Nacional	Financ. Comunitário	
	Não Co-financiado	Contrapartida Interna				Não Co-financiado	Contrapartida Interna			
1	2	3	4	5	6=2+3+4+5	7	8	9	10	11=6+7+8+9+10
Aquisição de Equipamentos Informáticos e Suportes Lógicos DRI - FUN 2005-2008	571 695	0	0	0	571 695	0	0	0	0	571 695
RISE - Rede Integrada de Serviços Electrónicos DRI - FUN 2006-08	41 803	0	0	0	41 803	0	0	0	0	41 803
RIGRAM II - Rede integrada do Governo da RAM DRI - FUN 2006-08	104 949	0	0	0	104 949	0	0	0	0	104 949
GIAP - Gestão integrada para acompanhamento de processos DRI - FUN 2006-08	63 071	0	0	0	63 071	0	0	0	0	63 071
Modernização e Apetrechamento da PSP GAB - REG 2006-2007	357 297	0	0	0	357 297	0	0	0	0	357 297
<b>Medida:</b> Qualificação e certificação dos serviços públicos e melhoria do atendimento a cidadãos e empresas N.º Projectos: 2	16 940	0	0	0	16 940	0	0	0	0	16 940
Certificação dos Serviços da Tesouraria do Governo Regional DRPF - FUN 2006-2007	2 730	0	0	0	2 730	0	0	0	0	2 730
<b>N</b> Campanha de divulgação para o processo tributário e gestão de utentes DRAF - REG 2007-2007	14 210	0	0	0	14 210	0	0	0	0	14 210
<b>Medida:</b> Construção e remodelação de edifícios e equipamentos públicos N.º Projectos: 6	3 225 614	0	0	0	3 225 614	0	0	0	0	3 225 614
Remodelação e ampliação das instalações da DRI DRI - FUN 2003-07	73 360	0	0	0	73 360	0	0	0	0	73 360
Aquisição de Edifícios DRPA - REG 2005-2007	2 108 695	0	0	0	2 108 695	0	0	0	0	2 108 695
Grandes Reparações em Edifícios Públicos DRPA - REG 2005-2007	69 228	0	0	0	69 228	0	0	0	0	69 228
<b>N</b> Inventariação, racionalização e rentabilização do património DRPA - REG 2007-2007	0	0	0	0	0	0	0	0	0	0
Capital Social da PATRIRAM GAB - REG 2006-2010	900 000	0	0	0	900 000	0	0	0	0	900 000
Apoio à Construção e renovação do património edificado de Instituições Particulares DRPF - EXT 2007-2008	74 331	0	0	0	74 331	0	0	0	0	74 331
<b>PROGRAMA: COOPERAÇÃO</b> N.º Medidas: 2	193 252	670 171	0	325 126	1 188 549	0	0	0	1 156 538	2 345 087
<b>Medida:</b> Cooperação inter-regional N.º Projectos: 2	0	32 305	0	183 057	215 362	0	0	0	0	215 362
DAMARECE - Data Mart de Estatísticas de Conjuntura Económica da Macaronésia DRE - REG - INTERREG III B 2006-2007	0	16 204	0	91 821	108 025	0	0	0	0	108 025



QUADRO VIII - INVESTIMENTO REALIZADO POR PROGRAMAS, MEDIDAS E PROJECTOS, SEGUNDO AS FONTES DE FINANCIAMENTO, EM 2007  
SECRETARIA REGIONAL DO AMBIENTE E DOS RECURSOS NATURAIS

(Un.: Euros)

PROGRAMAS/MEDIDAS/PROJECTOS	FONTES DE FINANCIAMENTO									TOTAL PIDDAR
	CAPÍTULO 50 DO ORÇAMENTO REGIONAL					OUTRAS FONTES				
	Financiamento Regional		Financ. Nacional	Financ. Comunitário	TOTAL CAP. 50	Recursos Próprios SFA		Financ. Nacional	Financ. Comunitário	
	Não Co-financiado	Contrapartida Interna				Não Co-financiado	Contrapartida Interna			
1	2	3	4	5	6=2+3+4+5	7	8	9	10	11=6+7+8+9+10
<b>TOTAL DO DEPARTAMENTO DO GOVERNO REGIONAL</b>	<b>34 945 389</b>	<b>9 600 302</b>	<b>20 628</b>	<b>3 849 727</b>	<b>48 416 046</b>	<b>72 789</b>	<b>141 052</b>	<b>148 130</b>	<b>2 643 112</b>	<b>51 421 129</b>
<b>PROGRAMA: INVESTIGAÇÃO E DESENVOLVIMENTO TECNOLÓGICO</b> N.º Medidas: 1	<b>0</b>	<b>760 260</b>	<b>0</b>	<b>760 260</b>	<b>1 520 520</b>	<b>0</b>	<b>0</b>	<b>0</b>	<b>0</b>	<b>1 520 520</b>
<b>Medida:</b> Promoção da investigação e desenvolvimento tecnológico N.º Projectos: 1	<b>0</b>	<b>760 260</b>	<b>0</b>	<b>760 260</b>	<b>1 520 520</b>	<b>0</b>	<b>0</b>	<b>0</b>	<b>0</b>	<b>1 520 520</b>
Laboratório Regional de Veterinária e Segurança Alimentar DRADR - FUN - POPRAM III FEDER 2006 -2008	0	760 260	0	760 260	1 520 520	0	0	0	0	1 520 520
<b>PROGRAMA: GESTÃO DO AMBIENTE E DO PATRIMÓNIO NATURAL</b> N.º Medidas: 6	<b>22 983 657</b>	<b>1 128 997</b>	<b>20 628</b>	<b>2 796 232</b>	<b>26 929 514</b>	<b>45 656</b>	<b>38 759</b>	<b>0</b>	<b>144 706</b>	<b>27 158 635</b>
<b>Medida:</b> Protecção e controlo da qualidade do ambiente N.º Projectos: 4	<b>65 711</b>	<b>0</b>	<b>0</b>	<b>0</b>	<b>65 711</b>	<b>0</b>	<b>0</b>	<b>0</b>	<b>0</b>	<b>65 711</b>
Redes de Estações de Controlo da Poluição Atmosférica DRA - REG 2007-2013	40 695	0	0	0	40 695	0	0	0	0	40 695
Monitorização de Impactes Ambientais DRA - REG 2007-2013	24 566	0	0	0	24 566	0	0	0	0	24 566
Inventário de Emissões Atmosféricas DRA - REG 2007-2013	450	0	0	0	450	0	0	0	0	450
Laboratório de Referência da Qualidade do Ambiente DRA - REG 2007-2013	0	0	0	0	0	0	0	0	0	0
<b>Medida:</b> Conservação da natureza e da biodiversidade N.º Projectos: 12	<b>88 947</b>	<b>24 106</b>	<b>14 534</b>	<b>27 157</b>	<b>154 744</b>	<b>6 545</b>	<b>32 407</b>	<b>0</b>	<b>125 015</b>	<b>318 711</b>
Investigação da Fauna e da Flora DRF - REG 2007-2013	4 390	0	0	0	4 390	0	0	0	0	4 390
Estudo do Estado de Conservação da Biodiversidade Indígena e Endémica DRA - REG 2007-2007	0	0	0	0	0	0	0	0	0	0
Biodiversidade da Madeira.Net DRA - REG - Madeira Digital 2002-2008	0	14 841	14 534	26 355	55 730	0	0	0	0	55 730
Métodos de Prevenção de Danos Causados pelo Pombo Trocaz PNM - REG 2005-2009	9 381	0	0	0	9 381	2 279	0	0	0	11 660
Apoio à Promoção de Medidas de Protecção das Aves Marinhas em Portugal GAB - REG 2006-2007	26 840	0	0	0	26 840	0	0	0	0	26 840
Protecção e Recuperação da Laurissilva PNM - VCC 2007-2013	6 357	0	0	0	6 357	1 518	0	0	0	7 875
Reserva Natural das Selvagens PNM - FUN 2007-2013	20 551	0	0	0	20 551	0	0	0	0	20 551
Recuperação do Ecossistema Maciço Montanhoso e Laurissilva PNM - VCC 2007-2013	16 564	0	0	0	16 564	1 679	0	0	0	18 243

QUADRO VIII - INVESTIMENTO REALIZADO POR PROGRAMAS, MEDIDAS E PROJECTOS, SEGUNDO AS FONTES DE FINANCIAMENTO, EM 2007  
SECRETARIA REGIONAL DO AMBIENTE E DOS RECURSOS NATURAIS

(Un.: Euros)

PROGRAMAS/MEDIDAS/PROJECTOS	FONTES DE FINANCIAMENTO									TOTAL PIDDAR
	CAPÍTULO 50 DO ORÇAMENTO REGIONAL					OUTRAS FONTES				
	Financiamento Regional		Financ. Nacional	Financ. Comunitário	TOTAL CAP. 50	Recursos Próprios SFA		Financ. Nacional	Financ. Comunitário	
	Não Co-financiado	Contrapartida Interna				Não Co-financiado	Contrapartida Interna			
1	2	3	4	5	6=2+3+4+5	7	8	9	10	11=6+7+8+9+10
Combate às Plantas Invasoras das Áreas Protegidas da RAM PNM - VCC 2006-2007	4 864	0	0	0	4 864	1 069	0	0	0	5 933
Ordenamento e Divulgação do Parque Natural da Madeira PNM - REG 2007-2013	0	0	0	0	0	0	0	0	0	0
Medidas Urgentes para a Recuperação da Freira do Bugio PNM - SCR - LIFE 2006-2008	0	9 265	0	0	9 265	0	32 407	0	125 015	166 687
<b>N</b> Net-Biome - Rede da Biodiversidade nas RUP da Europa DRA - REG - ERA-NET 2007-2011	0	0	0	802	802	0	0	0	0	802
<b>Medida:</b> Gestão sustentável de resíduos e de recursos hídricos e águas residuais N.º Projectos: 37	21 883 177	1 019 254	0	2 378 254	25 280 685	0	0	0	0	25 280 685
Programa de Equilíbrio do Sistema da Valor Ambiente S.A. VA - REG 2006-2007	1 341 301	0	0	0	1 341 301	0	0	0	0	1 341 301
Infra-estruturas do Sistema da Valor Ambiente S.A. VA - REG 2005-2008	0	0	0	0	0	0	0	0	0	0
Aumento de Capital da "Valor Ambiente,S.A." VA - REG 2005-2007	0	0	0	0	0	0	0	0	0	0
Exploração do Sistema da Valor Ambiente S.A. VA - REG 2005-2008	6 934 344	0	0	0	6 934 344	0	0	0	0	6 934 344
Interceptores de Águas Residuais no Caniço e Camacha DRSB - SCR 1997-2007	0	0	0	0	0	0	0	0	0	0
Destino Final de Águas Residuais em Zonas Rurais DRSB - VCC 1990-2008	13 051	0	0	0	13 051	0	0	0	0	13 051
Destino Final de Águas Residuais da Boaventura DRSB - SVC 2000-2008	18 320	0	0	0	18 320	0	0	0	0	18 320
Destino Final de Águas Residuais no Concelho da Ponta do Sol DRSB - PSL - POPRAM III FEDER 2000-2008	77 417	245 872	0	573 701	896 990	0	0	0	0	896 990
Reformulação do Sistema de Tratamento na ETAR do Funchal DRSB - FUN 2000-2009	21 474	0	0	0	21 474	0	0	0	0	21 474
Reformulação do Sistema de Tratamento na ETAR de Câmara de Lobos DRSB - CLB 2000-2009	0	0	0	0	0	0	0	0	0	0
Destino Final de Águas Residuais do Porto da Cruz DRSB - MAC - POPRAM III FEDER 2001-2008	77 643	208 452	0	486 386	772 481	0	0	0	0	772 481
Destino Final de Águas Residuais na Freguesia de Santana DRSB - SAN - POPRAM III FEDER 2001-2008	0	0	0	0	0	0	0	0	0	0
Destino Final de Águas Residuais de Machico DRSB - MAC 2001-2008	4 621 424	0	0	0	4 621 424	0	0	0	0	4 621 424



REGIÃO AUTÓNOMA DA MADEIRA  
GOVERNO REGIONAL

Execução do PIDDAR 2007

229

QUADRO VIII - INVESTIMENTO REALIZADO POR PROGRAMAS, MEDIDAS E PROJECTOS, SEGUNDO AS FONTES DE FINANCIAMENTO, EM 2007  
SECRETARIA REGIONAL DO AMBIENTE E DOS RECURSOS NATURAIS

(Un.: Euros)

PROGRAMAS/MEDIDAS/PROJECTOS	FONTES DE FINANCIAMENTO									TOTAL PIDDAR
	CAPÍTULO 50 DO ORÇAMENTO REGIONAL				TOTAL CAP. 50	OUTRAS FONTES				
	Financiamento Regional		Financ. Nacional	Financ. Comunitário		Recursos Próprios SFA		Financ. Nacional	Financ. Comunitário	
	Não Co-financiado	Contrapartida Interna				Não Co-financiado	Contrapartida Interna			
1	2	3	4	5	6=2+3+4+5	7	8	9	10	11=6+7+8+9+10
Destino Final de Águas Residuais nas Freguesias da Calheta e Arco da Calheta DRSB - CAL 2001-2008	2 186 143	0	0	0	2 186 143	0	0	0	0	2 186 143
Destino Final de Águas Residuais de São Vicente DRSB - SVC - POPRAM III FEDER 2001-2007	26 199	202 094	0	471 552	699 845	0	0	0	0	699 845
Destino Final de Águas Residuais da Freguesia de Ponta Delgada DRSB - SVC 2007-2009	0	0	0	0	0	0	0	0	0	0
Laboratório de Controlo de Qualidade de Águas Residuais DRSB - FUN 2007-2013	10 410	0	0	0	10 410	0	0	0	0	10 410
Destino Final de Águas Residuais do Concelho da Ribeira Brava DRSB - RBV - POPRAM III FEDER 2002-2008	77 175	220 682	0	514 923	812 780	0	0	0	0	812 780
Destino Final de Águas Residuais da Freguesia de Gaula DRSB - SCR - POPRAM III FEDER 2002-2007	103 678	0	0	0	103 678	0	0	0	0	103 678
Destino Final de Águas Residuais da Freguesia do Seixal DRSB - PMZ 2003-2008	2 020 390	0	0	0	2 020 390	0	0	0	0	2 020 390
Destino Final de Águas Residuais das Freguesias do Paul do Mar, Jardim do Mar e Prazeres DRSB - CAL 2003-2008	2 865 174	0	0	0	2 865 174	0	0	0	0	2 865 174
Monitorização da Qualidade nos Sistemas de Tratamento de Águas Residuais DRSB - VCC 2003-2007	12 028	0	0	0	12 028	0	0	0	0	12 028
Reformulação do Sistema de Tratamento da ETAR do Caniço DRSB - SCR - F COESÃO 2003-2009	267	0	0	0	267	0	0	0	0	267
Destino Final de Águas Residuais da Santa e Lamaceiros DRSB - PMZ - POPRAM III FEDER 2004-2007	23 910	128 818	0	300 574	453 302	0	0	0	0	453 302
Interceptor da Freguesia do Santo da Serra DRSB - SCR 2004-2008	0	0	0	0	0	0	0	0	0	0
Conservação de Edifícios e Equipamentos das Estações de Tratamento e de Elevação de Águas Residuais DRSB - VCC 2007-2007	0	0	0	0	0	0	0	0	0	0
Sistema de Informação Geográfica dos Sistemas de Águas Residuais da RAM DRSB - REG 2006-2013	0	0	0	0	0	0	0	0	0	0
Reformulação da Estação de Tratamento de Águas Residuais da Nogueira-Camacha DRSB - SCR 2006-2009	35 604	0	0	0	35 604	0	0	0	0	35 604
Destino Final de Águas Residuais das Freguesias da Ponta do Pargo e Achadas da Cruz DRSB - PMZ 2006-2009	0	0	0	0	0	0	0	0	0	0
N Coordenação da Segurança DRSB - VCC 2007-2009	15 025	0	0	0	15 025	0	0	0	0	15 025

QUADRO VIII - INVESTIMENTO REALIZADO POR PROGRAMAS, MEDIDAS E PROJECTOS, SEGUNDO AS FONTES DE FINANCIAMENTO, EM 2007  
SECRETARIA REGIONAL DO AMBIENTE E DOS RECURSOS NATURAIS

(Un.: Euros)

PROGRAMAS/MEDIDAS/PROJECTOS	FONTES DE FINANCIAMENTO									TOTAL PIDDAR
	CAPÍTULO 50 DO ORÇAMENTO REGIONAL					OUTRAS FONTES				
	Financiamento Regional		Financ. Nacional	Financ. Comunitário	TOTAL CAP. 50	Recursos Próprios SFA		Financ. Nacional	Financ. Comunitário	
	Não Co-financiado	Contrapartida Interna				Não Co-financiado	Contrapartida Interna			
1	2	3	4	5	6=2+3+4+5	7	8	9	10	11=6+7+8+9+10
Avaliação da Qualidade das Águas Costeiras, Doces, Superficiais e Subterrâneas da RAM DRA - REG - POPRAM III FEDER 2007-2013	16 641	13 336	0	31 118	61 095	0	0	0	0	61 095
Ações para Implementação da Directiva - Quadro da Água DRA - REG 2007-2013	8 208	0	0	0	8 208	0	0	0	0	8 208
Apoio ao Reforço e Melhoria do Sistema de Captação, Adução e Tratamento de Água IGA - REG 2002-2007	369 110	0	0	0	369 110	0	0	0	0	369 110
Reforço da Adução de Água ao Paul do Mar IGA - CAL 2003-2007	0	0	0	0	0	0	0	0	0	0
Substituição da Rede de Água Potável na Estrada Regional 111 - Porto Santo IGA - PST 2003-2007	0	0	0	0	0	0	0	0	0	0
Reforço do Abastecimento de Água ao Campo de Golfe IGA - PST 2005-2007	0	0	0	0	0	0	0	0	0	0
Medidas de combate aos períodos de seca IGA - REG 2006-2007	1 008 241	0	0	0	1 008 241	0	0	0	0	1 008 241
<b>Medida: Valorização das florestas e áreas protegidas</b> N.º Projectos: 22	517 546	73 334	0	361 095	951 975	35 381	1 832	0	15 171	1 004 359
Formação e Intercâmbio Técnico DRF - REG 2003-2008	2 578	0	0	0	2 578	0	0	0	0	2 578
Gestão do Bioparque da Lagoa do Lugar de Baixo DRA - RBV 2004-2009	0	0	0	0	0	0	0	0	0	0
Recuperação da Floresta Laurissilva das Funduras DRF - MAC 2006-2009	40 899	0	0	0	40 899	0	0	0	0	40 899
Reservas Marinhas do Garajau e Rocha do Navio PNM - VCC 2003-2009	31 877	0	0	0	31 877	17 069	0	0	0	48 946
Reserva Natural das Ilhas Desertas e Ponta de São Lourenço PNM - VCC 2004-2009	49 815	0	0	0	49 815	18 312	0	0	0	68 127
Diversificação de Espécies Florestais - Luta contra Diversificação na Ilha do Porto Santo DRF - PST 2002-2008	571	0	0	0	571	0	0	0	0	571
Racionalização do Regime Silvopastoril DRF - VCC 1995-2009	36 896	0	0	0	36 896	0	0	0	0	36 896
Fomento Cinegético DRF - REG 1993-2007	4 662	0	0	0	4 662	0	0	0	0	4 662
Repovoamento Piscícola DRF - VCC 1994-2008	1 845	0	0	0	1 845	0	0	0	0	1 845
Melhoramentos em Infra-estruturas Florestais e de Vigilância DRF - VCC 2003-2008	195 987	0	0	0	195 987	0	0	0	0	195 987



QUADRO VIII - INVESTIMENTO REALIZADO POR PROGRAMAS, MEDIDAS E PROJECTOS, SEGUNDO AS FONTES DE FINANCIAMENTO, EM 2007  
SECRETARIA REGIONAL DO AMBIENTE E DOS RECURSOS NATURAIS

(Un.: Euros)

PROGRAMAS/MEDIDAS/PROJECTOS	FONTES DE FINANCIAMENTO									TOTAL PIDDAR	
	CAPÍTULO 50 DO ORÇAMENTO REGIONAL					OUTRAS FONTES					
	Financiamento Regional		Financ. Nacional	Financ. Comunitário	TOTAL CAP. 50	Recursos Próprios SFA		Financ. Nacional	Financ. Comunitário		
	Não Co-financiado	Contrapartida Interna				Não Co-financiado	Contrapartida Interna				
1	2	3	4	5	6=2+3+4+5	7	8	9	10	11=6+7+8+9+10	
Inventário Florestal DRF - REG 2003-2008	0	0	0	0	0	0	0	0	0	0	0
Operação Verde DRF - VCC 2003-2010	11 899	0	0	0	11 899	0	0	0	0	0	11 899
Ordenamento dos Perímetros Florestais da RAM DRF - REG 2004-2007	11 040	0	0	0	11 040	0	0	0	0	0	11 040
Consolidação de Povoamentos Florestais em Porto Santo DRF - PST 2005-2007	190	0	0	0	190	0	0	0	0	0	190
Recuperação de Espécies Vegetais no Pico Branco - Porto Santo DRF - PST 2005-2007	184	0	0	0	184	0	0	0	0	0	184
Florestação de Terras Agrícolas DRF - VCC - PDRu / FEOGA-G 2005-2009	0	60 466	0	342 643	403 109	0	0	0	0	0	403 109
<b>N</b> Recuperação e Melhoramento de Casas de Abrigo em Áreas Florestais DRF - VCC 2007-2009	24 302	0	0	0	24 302	0	0	0	0	0	24 302
Construção e Melhoramentos de Infra-estruturas de Lazer em Parques Florestais DRF - VCC 1999-2007	104 121	0	0	0	104 121	0	0	0	0	0	104 121
Formação do Corpo de Vigilantes da Natureza PNM - REG 2005-2009	680	0	0	0	680	0	0	0	0	0	680
Planos de Gestão da Rede NATURA 2000 da RAM DRA - REG 2006-2007	0	0	0	0	0	0	0	0	0	0	0
<b>N</b> BIONATURA - Cooperação e Sinergias para o Desenvolvimento da Rede NATURA DRA - REG - INTERREG III B 2007-2008	0	3 256	0	18 452	21 708	0	0	0	0	0	21 708
<b>N</b> Estudos para o Plano de Ordenamento do Parque Natural da Madeira PNM - REG - LEADER + 2007-2007	0	9 612	0	0	9 612	0	1 832	0	15 171	0	26 615
<b>Medida:</b> Prevenção e gestão de riscos naturais e antrópicos N.º Projectos: 4	344 899	0	0	0	344 899	0	0	0	0	0	344 899
Prevenção de Incêndios Florestais DRF - REG 2007-2013	33 397	0	0	0	33 397	0	0	0	0	0	33 397
Controlo da Incidência dos Fogos Florestais DRF - REG 2007-2013	76 564	0	0	0	76 564	0	0	0	0	0	76 564
CPRF - Centro de Prevenção de Riscos das Florestas DRF - REG - POPRAM III FEDER 2005-2008	0	0	0	0	0	0	0	0	0	0	0
Planos de Repovoamento Florestal e Correção Torrencial DRF - REG 2007-2013	234 938	0	0	0	234 938	0	0	0	0	0	234 938

QUADRO VIII - INVESTIMENTO REALIZADO POR PROGRAMAS, MEDIDAS E PROJECTOS, SEGUNDO AS FONTES DE FINANCIAMENTO, EM 2007  
SECRETARIA REGIONAL DO AMBIENTE E DOS RECURSOS NATURAIS

(Un.: Euros)

PROGRAMAS/MEDIDAS/PROJECTOS	FONTES DE FINANCIAMENTO									TOTAL PIDDAR
	CAPÍTULO 50 DO ORÇAMENTO REGIONAL					OUTRAS FONTES				
	Financiamento Regional		Financ. Nacional	Financ. Comunitário	TOTAL CAP. 50	Recursos Próprios SFA		Financ. Nacional	Financ. Comunitário	
	Não Co-financiado	Contrapartida Interna				Não Co-financiado	Contrapartida Interna			
1	2	3	4	5	6=2+3+4+5	7	8	9	10	11=6+7+8+9+10
<b>Medida:</b> Informação e sensibilização ambiental N.º Projectos: 10	83 377	12 303	6 094	29 726	131 500	3 730	4 520	0	4 520	144 270
Centro de Informação do Serviço do PNM PNM - FUN 2007-2013	32 310	0	0	0	32 310	3 730	0	0	0	36 040
Actividades de Educação Ambiental - 2/3 Ciclos DRA - REG 2007-2013	36 549	0	0	0	36 549	0	0	0	0	36 549
SRIA - Sistema Regional de Informação Ambiental DRA - REG - POSI 2007-2013	0	5 883	5 762	10 448	22 093	0	0	0	0	22 093
SSED - Sistema de Sensibilização e Educação Ambiental Digital DRA - REG - POSI 2002-2009	0	339	332	602	1 273	0	0	0	0	1 273
Árvores Monumentais da Madeira DRF - REG - LEADER + 2006-2007	0	4 736	0	11 053	15 789	0	0	0	0	15 789
<b>N</b> Sistema Informativo Ambiental DRA - REG 2007-2009	8 954	0	0	0	8 954	0	0	0	0	8 954
<b>N</b> Exposição "A Laurissilva da Madeira" PNM - REG - LEADER + 2007-2007	0	0	0	0	0	0	4 520	0	4 520	9 040
<b>N</b> Formação - Plantas Invasoras PNM - REG - LEADER + 2007-2007	0	0	0	0	0	0	0	0	0	0
Promoção e Extensão Florestal DRF - REG 2007-2013	5 564	0	0	0	5 564	0	0	0	0	5 564
PLACON - Planos de Contingência de Contaminação Marinha da Região da Macaronésia DRA - REG - INTERREG III B 2005-2008	0	1 345	0	7 623	8 968	0	0	0	0	8 968
<b>PROGRAMA: CULTURA E PATRIMÓNIO</b> N.º Medidas: 1	0	0	0	0	0	1 025	0	0	0	1 025
<b>Medida:</b> Conservação e qualificação do património cultural e religioso N.º Projectos: 1	0	0	0	0	0	1 025	0	0	0	1 025
Beneficiação e Arranjo do Edifício Sede IVBAM - FUN 2007-2010	0	0	0	0	0	1 025	0	0	0	1 025
<b>PROGRAMA: DESENVOLVIMENTO TERRITORIAL EQUILIBRADO</b> N.º Medidas: 2	1 506 268	0	0	0	1 506 268	0	0	0	0	1 506 268
<b>Medida:</b> Qualificação, requalificação e valorização do território N.º Projectos: 5	168 264	0	0	0	168 264	0	0	0	0	168 264
Medidas de Valorização da Qualidade da Paisagem DRA - REG 2007-2013	1 900	0	0	0	1 900	0	0	0	0	1 900
Tampão Verde GAB - FUN 2007-2013	0	0	0	0	0	0	0	0	0	0
Recuperação Paisagística do Ilhéu de Câmara de Lobos GAB - CLB 2004-2007	101 236	0	0	0	101 236	0	0	0	0	101 236





REGIÃO AUTÓNOMA DA MADEIRA  
GOVERNO REGIONAL

Execução do PIDDAR 2007

234

QUADRO VIII - INVESTIMENTO REALIZADO POR PROGRAMAS, MEDIDAS E PROJECTOS, SEGUNDO AS FONTES DE FINANCIAMENTO, EM 2007  
SECRETARIA REGIONAL DO AMBIENTE E DOS RECURSOS NATURAIS

(Un.: Euros)

PROGRAMAS/MEDIDAS/PROJECTOS	FONTES DE FINANCIAMENTO									TOTAL PIDDAR	
	CAPÍTULO 50 DO ORÇAMENTO REGIONAL					OUTRAS FONTES					
	Financiamento Regional		Financ. Nacional	Financ. Comunitário	TOTAL CAP. 50	Recursos Próprios SFA		Financ. Nacional	Financ. Comunitário		
	Não Co-financiado	Contrapartida Interna				Não Co-financiado	Contrapartida Interna				
1	2	3	4	5	6=2+3+4+5	7	8	9	10	11=6+7+8+9+10	
Recuperação da Rede Principal de Canais GAB/DSH - REG 2006-2009	0	0	0	0	0	0	0	0	0	0	0
Sistemas Elevatórios GAB/DSH - REG 2006-2009	0	0	0	0	0	0	0	0	0	0	0
Reservatórios GAB/DSH - REG 2006-2009	0	0	0	0	0	0	0	0	0	0	0
Cadastro de Água de Rega da RAM GAB - REG 2006-2008	257 869	0	0	0	0	257 869	0	0	0	0	257 869
Mecanização Agrícola DRADR - REG 2007-2013	9 788	0	0	0	0	9 788	0	0	0	0	9 788
Centros de Formação Agrária DRADR - VCC 2007-2013	31 919	0	0	0	0	31 919	0	0	0	0	31 919
Laboratório de Qualidade Agrícola DRADR - SCR 2007-2013	135 188	0	0	0	0	135 188	0	0	0	0	135 188
Redimensionamento do Laboratório do IVM IVBAM - FUN 2007-2013	25 256	0	0	0	0	25 256	17 357	0	0	0	42 613
Cadastro Vitivinícola da RAM IVBAM - REG 2003-2010	0	0	0	0	0	0	4 600	0	0	0	4 600
Plano de Desenvolvimento e Reordenamento Vitivinícola IVBAM - REG 2003-2010	65 500	0	0	0	0	65 500	45	0	0	0	65 545
Linha de Crédito Bonificado IVBAM - REG 2006-2010	17 103	0	0	0	0	17 103	0	0	0	0	17 103
Linha de Crédito Bonificado para Jovens Agricultores (Vinha) IVBAM - REG 2006-2010	1 219	0	0	0	0	1 219	0	0	0	0	1 219
Mercado Abastecedor Hortofrutícola da Madeira DRADR - FUN 2006-2008	1 445	0	0	0	0	1 445	0	0	0	0	1 445
Centrais de Acondicionamento e Armazenagem de Frutas e Produtos Hortícolas DRADR - VCC 2007-2013	977 489	0	0	0	0	977 489	0	0	0	0	977 489
Adega de São Vicente IVBAM - SVC 2007-2013	56 961	0	0	0	0	56 961	0	0	0	0	56 961
N Extensão da Acreditação do Laboratório IVBAM - FUN - PO FEDER 2007-2010	0	0	0	0	0	0	0	0	0	0	0
Organização de Mercados DRADR - FUN 2007-2013	0	0	0	0	0	0	0	0	0	0	0
Programa Madeira- Med DRADR - VCC 2007-2013	1 068 765	0	0	0	0	1 068 765	0	0	0	0	1 068 765
Inspecção e Controlo da Qualidade Agro-Alimentar DRADR - VCC 2007-2013	4 313	0	0	0	0	4 313	0	0	0	0	4 313





REGIÃO AUTÓNOMA DA MADEIRA  
GOVERNO REGIONAL

Execução do PIDDAR 2007

236

QUADRO VIII - INVESTIMENTO REALIZADO POR PROGRAMAS, MEDIDAS E PROJECTOS, SEGUNDO AS FONTES DE FINANCIAMENTO, EM 2007  
SECRETARIA REGIONAL DO AMBIENTE E DOS RECURSOS NATURAIS

(Un.: Euros)

PROGRAMAS/MEDIDAS/PROJECTOS	FONTES DE FINANCIAMENTO									TOTAL PIDDAR
	CAPÍTULO 50 DO ORÇAMENTO REGIONAL					OUTRAS FONTES				
	Financiamento Regional		Financ. Nacional	Financ. Comunitário	TOTAL CAP. 50	Recursos Próprios SFA		Financ. Nacional	Financ. Comunitário	
	Não Co-financiado	Contrapartida Interna				Não Co-financiado	Contrapartida Interna			
1	2	3	4	5	6=2+3+4+5	7	8	9	10	11=6+7+8+9+10
<b>Medida:</b> Promoção de produtos regionais N.º Projectos: 6	332 809	82 439	0	0	415 248	0	15 699	0	167 577	598 524
Requalificação e Internacionalização do Laboratório de Propagação In Vitro DRADR - PSL 2006-2007	0	0	0	0	0	0	0	0	0	0
Tipificação, Controlo de Qualidade e Promoção de Produtos Regionais de Origem Animal DRV - REG 2002-2008	0	0	0	0	0	0	0	0	0	0
Plano Promocional do Vinho Madeira IVBAM - EXT - POPRAM III FEDER 2003-2010	0	57 996	0	0	57 996	0	15 699	0	110 544	184 239
Acções de Informação e Promoção do Vinho Madeira em Países Terceiros IVBAM - EXT - FEOGA 2006-2009	0	24 443	0	0	24 443	0	0	0	57 033	81 476
<b>N</b> Participação em Certames e Promoção de Produtos Regionais	306 580	0	0	0	306 580	0	0	0	0	306 580
DRADR - REG 2007-2013										
Promoção de Produtos Regionais IVBAM - REG 2005-2007	26 229	0	0	0	26 229	0	0	0	0	26 229
<b>Medida:</b> Desenvolvimento veterinário N.º Projectos: 7	445 007	0	0	0	445 007	0	0	0	0	445 007
Centros de Atendimento Veterinário DRV - VCC 2007-2013	52 617	0	0	0	52 617	0	0	0	0	52 617
Acções de Desenvolvimento e Divulgação da Actividade Veterinária DRV - REG 2007-2013	4 782	0	0	0	4 782	0	0	0	0	4 782
Unidade Laboratorial para Rastreo da BSE DRV - FUN 2007-2013	42 606	0	0	0	42 606	0	0	0	0	42 606
Posto de Inspeção Fronteiriço do Porto do Caniçal DRV - MAC 2001-2007	238 602	0	0	0	238 602	0	0	0	0	238 602
Programa Laboratorial - Saúde e Segurança Veterinária DRV - FUN 2007-2013	73 739	0	0	0	73 739	0	0	0	0	73 739
Epidemiologia de Zoonoses na RAM DRV - REG 2007-2013	21 676	0	0	0	21 676	0	0	0	0	21 676
Apoio e Desenvolvimento das Acções de Inspeção Veterinária e de Segurança Alimentar DRV - REG 2007-2013	10 985	0	0	0	10 985	0	0	0	0	10 985
<b>PROGRAMA:</b> PESCAS E AQUICULTURA N.º Medidas: 2	1 484 901	58 675	0	58 675	1 602 251	0	1 219	148 130	1 247 652	2 999 252
<b>Medida:</b> Apoio à frota pesqueira, à indústria, à aquicultura e à comercialização dos produtos N.º Projectos: 7	653 471	58 675	0	58 675	770 821	0	0	0	0	770 821
Apoio à Frota Pesqueira e à Indústria DRP - REG 2007-2013	457 118	0	0	0	457 118	0	0	0	0	457 118

QUADRO VIII - INVESTIMENTO REALIZADO POR PROGRAMAS, MEDIDAS E PROJECTOS, SEGUNDO AS FONTES DE FINANCIAMENTO, EM 2007  
SECRETARIA REGIONAL DO AMBIENTE E DOS RECURSOS NATURAIS

(Un.: Euros)

PROGRAMAS/MEDIDAS/PROJECTOS	FONTES DE FINANCIAMENTO									TOTAL PIDDAR
	CAPÍTULO 50 DO ORÇAMENTO REGIONAL					OUTRAS FONTES				
	Financiamento Regional		Financ. Nacional	Financ. Comunitário	TOTAL CAP. 50	Recursos Próprios SFA		Financ. Nacional	Financ. Comunitário	
	Não Co-financiado	Contrapartida Interna				Não Co-financiado	Contrapartida Interna			
1	2	3	4	5	6=2+3+4+5	7	8	9	10	11=6+7+8+9+10
Investigação Aplicada às Pescas e à Aquacultura DRP - REG 2007-2013	38 832	0	0	0	38 832	0	0	0	0	38 832
Embarcação de Investigação DRP - REG 2007-2013	23 395	0	0	0	23 395	0	0	0	0	23 395
BASBLACK II - Estudos Biológicos e Piscarias de Peixe - Espada - Preto DRP - REG - Fundação para a Ciência e Tecnologia 2002-2009	34 009	0	0	0	34 009	0	0	0	0	34 009
Programa de Recolha de Dados DRP - REG - OIC (R.1543/100) 2002-2009	0	58 675	0	58 675	117 350	0	0	0	0	117 350
Centro de Aquacultura da Calheta DRP - CAL 2007-2013	33 718	0	0	0	33 718	0	0	0	0	33 718
Ações de Formação Profissional no Sector das Pescas DRP - REG - POPRAM III FSE 2007-2013	66 399	0	0	0	66 399	0	0	0	0	66 399
<b>Medida:</b> Valorização dos equipamentos e infra-estruturas de apoio à pesca N.º Projectos: 3	831 430	0	0	0	831 430	0	1 219	148 130	1 247 652	2 228 431
Comparticipação em Projectos da Administração Pública Regional no âmbito do IFOP DRP - REG - POPRAM III IFOP 2005-2007	442 092	0	0	0	442 092	0	1 219	148 130	1 247 652	1 839 093
Modernização das Lotas e Entrepósitos Frigoríficos DRP - VCC 2007-2013	389 338	0	0	0	389 338	0	0	0	0	389 338
Porto dos Socorridos - Infra-estruturas de Apoio à Pesca DRP - CLB 2007-2009	0	0	0	0	0	0	0	0	0	0
<b>PROGRAMA: DESENVOLVIMENTO EMPRESARIAL</b> N.º Medidas: 1	113 000	238 635	0	0	351 635	4 061	85 375	0	562 285	1 003 356
<b>Medida:</b> Promoção e dinamização das actividades económicas tradicionais N.º Projectos: 8	113 000	238 635	0	0	351 635	4 061	85 375	0	562 285	1 003 356
Defesa, Valorização e Renovação do Artesanato Regional IVBAM - REG - POPRAM III FEDER 2007-2013	0	36 661	0	0	36 661	0	17 276	0	100 170	154 107
Incentivos às Acções Promocionais de Exportação de Artesanato Regional IVBAM - REG - POPRAM III FEDER 2007-2013	0	1 126	0	0	1 126	0	0	0	1 126	2 252
Apoio ao Centro de Moda e Design da Madeira IVBAM - REG 2007-2013	113 000	0	0	0	113 000	0	0	0	0	113 000
Reestruturação do Artesanato Regional IVBAM - REG - POPRAM III FEDER 2002-2007	0	37 093	0	0	37 093	0	44 510	0	81 604	163 207
Sectores em Reestruturação IVBAM - REG 2007-2013	0	0	0	0	0	0	0	0	0	0
Acções de Formação para os Sectores do Bordado, Tapeçaria e Obra de Vimes da RAM IVBAM - REG - PRIME 2007-2013	0	3 939	0	0	3 939	0	23 589	0	82 585	110 113

QUADRO VIII - INVESTIMENTO REALIZADO POR PROGRAMAS, MEDIDAS E PROJECTOS, SEGUNDO AS FONTES DE FINANCIAMENTO, EM 2007  
SECRETARIA REGIONAL DO AMBIENTE E DOS RECURSOS NATURAIS

(Un.: Euros)

PROGRAMAS/MEDIDAS/PROJECTOS	FONTES DE FINANCIAMENTO									TOTAL PIDDAR
	CAPÍTULO 50 DO ORÇAMENTO REGIONAL					OUTRAS FONTES				
	Financiamento Regional		Financ. Nacional	Financ. Comunitário	TOTAL CAP. 50	Recursos Próprios SFA		Financ. Nacional	Financ. Comunitário	
	Não Co-financiado	Contrapartida Interna				Não Co-financiado	Contrapartida Interna			
1	2	3	4	5	6=2+3+4+5	7	8	9	10	11=6+7+8+9+10
Acções de Internacionalização dos Sectores do Bordado, Tapeçaria e Obra de Vimes da RAM IVBAM - REG - PRIME 2007-2013	0	159 816	0	0	159 816	0	0	0	296 800	456 616
N Laboratório Têxtil IVBAM - REG 2007-2013	0	0	0	0	0	4 061	0	0	0	4 061
<b>PROGRAMA: APERFEIÇOAMENTO E MODERNIZAÇÃO DO SISTEMA ADMINISTRATIVO</b> N.º Medidas: 4	<b>830 987</b>	<b>0</b>	<b>0</b>	<b>0</b>	<b>830 987</b>	<b>0</b>	<b>0</b>	<b>0</b>	<b>0</b>	<b>830 987</b>
<b>Medida: Qualificação e valorização dos recursos humanos</b> N.º Projectos: 1	18 244	0	0	0	18 244	0	0	0	0	18 244
Formação e Aperfeiçoamento do Pessoal da DRADR DRADR - VCC 2007-2013	18 244	0	0	0	18 244	0	0	0	0	18 244
<b>Medida: Modernização administrativa e governo electrónico</b> N.º Projectos: 2	781 242	0	0	0	781 242	0	0	0	0	781 242
Sistema de Informação das Actividades da SRA - Balcão Verde GAB - REG - POSI 2001-2009	768 675	0	0	0	768 675	0	0	0	0	768 675
Informatização dos Serviços da DRADR DRADR - VCC 2007-2013	12 567	0	0	0	12 567	0	0	0	0	12 567
<b>Medida: Qualificação e certificação dos serviços públicos e melhoria do atendimento a cidadãos e empresas</b> N.º Projectos: 1	21 829	0	0	0	21 829	0	0	0	0	21 829
Qualidade e Modernização Administrativa da DRADR DRADR - VCC 2007-2013	21 829	0	0	0	21 829	0	0	0	0	21 829
<b>Medida: Construção e remodelação de edifícios e equipamentos públicos</b> N.º Projectos: 4	9 672	0	0	0	9 672	0	0	0	0	9 672
Recuperação, Remodelação e Instalação do Edifício Sede em Santo António - Serviços Florestais DRF - FUN 2004-2007	9 672	0	0	0	9 672	0	0	0	0	9 672
Obras para o Edifício da Direcção Regional do Ambiente DRA - FUN 2007-2009	0	0	0	0	0	0	0	0	0	0
Reabilitação do Edifício do Poço Barral para Instalação dos Serviços da DRADR DRADR - FUN 2006-2009	0	0	0	0	0	0	0	0	0	0
N Renovação do Parque de Viaturas e Máquinas Agrícolas da DRADR DRADR - FUN 2007-2013	0	0	0	0	0	0	0	0	0	0
<b>PROGRAMA: COOPERAÇÃO</b> N.º Medidas: 2	<b>111 009</b>	<b>27 948</b>	<b>0</b>	<b>158 371</b>	<b>297 328</b>	<b>0</b>	<b>0</b>	<b>0</b>	<b>0</b>	<b>297 328</b>
<b>Medida: Cooperação inter-regional</b> N.º Projectos: 7	81 500	22 233	0	125 984	229 717	0	0	0	0	229 717
PESCPROF III - Recursos Pesqueiros de Águas Profundas do Atlântico Centro - Oriental DRP - REG - INTERREG III B 2006-2007	0	12 384	0	70 176	82 560	0	0	0	0	82 560





REGIÃO AUTÓNOMA DA MADEIRA  
GOVERNO REGIONAL

Execução do PIDDAR 2007

239

QUADRO VIII - INVESTIMENTO REALIZADO POR PROGRAMAS, MEDIDAS E PROJECTOS, SEGUNDO AS FONTES DE FINANCIAMENTO, EM 2007  
SECRETARIA REGIONAL DO AMBIENTE E DOS RECURSOS NATURAIS

(Un.: Euros)

PROGRAMAS/MEDIDAS/PROJECTOS	FONTES DE FINANCIAMENTO									TOTAL PIDDAR
	CAPÍTULO 50 DO ORÇAMENTO REGIONAL				TOTAL CAP. 50	OUTRAS FONTES				
	Financiamento Regional		Financ. Nacional	Financ. Comunitário		Recursos Próprios SFA		Financ. Nacional	Financ. Comunitário	
	Não Co-financiado	Contrapartida Interna				Não Co-financiado	Contrapartida Interna			
1	2	3	4	5	6=2+3+4+5	7	8	9	10	11=6+7+8+9+10
MARTEC - Tecnologias Marinhas DRP - REG - INTERREG III B 2005-2007	0	9 353	0	52 998	62 351	0	0	0	0	62 351
PARQMAR - Caracterização e Ordenamento de Aguas Marinhas DRP - REG - INTERREG III B 2005-2007	0	0	0	0	0	0	0	0	0	0
Cooperação Técnica e Científica com o CEDE DRA - EXT 2001-2007	81 500	0	0	0	81 500	0	0	0	0	81 500
REIA - MAC - Rede de Núcleos de Educação e Informação Ambiental da Macaronésia DRA - SAN - INTERREG III B 2002-2009	0	253	0	1 433	1 686	0	0	0	0	1 686
ÍNDICE - Indicadores de Sustentabilidade para a Macaronésia DRA - REG 2007-2013	0	0	0	0	0	0	0	0	0	0
CLIMAAT II - Clima e Meteorologia dos Arquipélagos Atlânticos DRA - REG - INTERREG III B 2007-2013	0	243	0	1 377	1 620	0	0	0	0	1 620
<b>Medida:</b> Gestão e controlo de programas de apoio ao desenvolvimento N.º Projectos: 2	29 509	5 715	0	32 387	67 611	0	0	0	0	67 611
Gestão e Acompanhamento do POPRAM III - MARRAM DRP - REG - POPRAM III IFOP 2002-2007	0	5 715	0	32 387	38 102	0	0	0	0	38 102
<b>N</b> Gestão e Controlo do Programa POSEIMA DRADR - REG 2007-2013	29 509	0	0	0	29 509	0	0	0	0	29 509